



ROSA

Zpravodaj Rosicka

Leden 2017



Z OBSAHU:

Slovo starosty	4
Svoz odpadu	5
Kalendář svozu odpadů	6
Výpisy usnesení rady a zastupitelstva	7
Společenská kronika	16
Právnícká poradna	17
Řádková inzerce	17
Seriál finanční gramotnosti	18
Rekondiční pobyt členů SNN	18
Pečovatelská služba na penzionu	20
Adventní Krakow	21
Zdi pivovaru vyprávějí příběhy	22
Informace ze základní školy	24
Co děláme se sluníčkem	26
Zveme vás do knihovny	28
KIC informuje	30
Trojické pohádky	31
Vražda vepře Vendelína	34
Co nového v SVČ	36
RC Kašpárek	42
Mrazík	47
Sport	48
Program kina	56
Kulturní přehled	58

Milí čtenáři, asi znáte hru „Popiš svůj den názvem známého filmu“. Rád bych vám tímto způsobem popřál do nového roku. O vztazích se někdy říká, že jsou smrtonosná past, proto se na ně s dovolením zaměřím. Tak tedy ať sex ve městě ale i na samotě u lesa není stále jen padesát odstínů šedi a pokud Eva tropí hlouposti, popřípadě on je až příliš nespoutaný Django, pak mějte statečné srdce a nebuďte nesmiřitelní. Jasně, někdy je to psycho, přesto nepropadejte pocitu, že je to nekonečný příběh a lepší už to nebude. Hlavně nedopusťte, aby vypukla válka Roseových, na jejím konci bývá často už jen requiem za sen. Jste-li ovšem sám (sama) doma, vězte, že Rosice nejsou ospalá díra, ples úpírů se sice nechystá, ale příležitostí dát hříšný tanec bude v lednu dost. Každopádně mějte nastražený šestý smysl abyste postřehli znamení protože osudová blížká setkání třetího druhu mohou nastat i v kině. Lednový program je zajímavý. Přijďte.

Lukáš Hemala

ROSA

ROSA – Zpravodaj Rosicka| vychází 11x ročně
Tiskne se pro město Rosice a obec Babice
číslo 1/2017 vychází 1. 1. 2017
MK ČR E 19459
Vydává KIC Rosice, Palackého nám. 45,
665 01 Rosice, IČO: 86770632 | cena 20 Kč
Šéfredaktor: Lukáš Volánek.
Prodej v kanceláři KIC Rosice, Palackého 45.

Příspěvky, ohlasy a objednávky předplatného
zasílejte na adresu redakce:

Kulturní informační centrum Rosice

Palackého nám. 45, 665 01 Rosice,

e-mail: redakce@kic.rosice.cz,

www.kic.rosice.cz, www.rosice.cz,

inzerce vyřizuje: Jarmila Helsnerová,

tel.: 546 492 196, v kanceláři KIC, naproti radnici

po-pá 9.00–12.30 hod, 13.00–17.00 hod.

Uzávěrka vždy 10. den v měsíci.

Zveřejnění příspěvku je plně v kompetenci redakce.

Distribuce Rosy: Hana Kličková, tel.: 605 069 862

Grafická úprava, tisk: Michal Eliáš, tel.: 603 475 701

SLOVO STAROSTY VŠE NEJLEPŠÍ DO NOVÉHO ROKU!

Vážení a milí spoluobčané, opět po roce se dostávám k tomu, abych měl tu čest jako starosta našeho krásného města vás všechny pozdravit na začátku nového roku 2017. Na moment se ale ještě v několika větvích zastavím u právě skončeného roku 2016.

Začnu tím nejdůležitějším. Minulý rok byl pro naše město velmi úspěšným, hlavně co se týká dobrého hospodaření a s tím spojeným naplňováním městské pokladny. Nemalou měrou jste k tomu přispěli i vy, kteří v Rosicích bydlíte odjakživa, nebo jste si Rosice vybrali jako svůj nový domov. To proto, že daňové příjmy obcí a měst jsou spojeny i s počtem jejich obyvatel. Proto bych rád apeloval na všechny, co v Rosicích bydlíte a nejsou přihlášení k trvalému pobytu, nebo jejich firmy mají sídlo jinde než v Rosicích, aby pro rozvoj svého města, pokud jsou zde spokojeni, tak učinili. S radostí mohu konstatovat, že v minulém roce naše město překonalo hranici 6000 obyvatel, a když vidím další zájem developerů i jednotlivců o novou výstavbu v Rosicích, soudím, že naše město patří díky životní úrovni obyvatel a poskytovaným službám mezi

velmi oblíbené a žádané lokality. Protože rozvoj města nemůže zaostávat za růstem počtu obyvatel, zpracovali jsme nový strategický plán města s výhledem až do roku 2025, do dvou, možná tří let by mohl být hotov i nový územní plán města, který určí další vhodné lokality pro výstavbu, ale také pro umístění potřebné infrastruktury. Dva základní dokumenty, na jejichž vzniku a hlavně obsahu se může podílet celá veřejnost. Já jen doufám, že tyto dokumenty jsou a budou zpracovány tak, aby byl dodržen současný ráz města a nestaly jsme se jen regionálním centrem, které bude obklopeno developerskými architektonickými počiny, které při pohledu z výšky vypadají jako..., no jako třeba včelí úly.

Naše město se velmi zviditelnilo také v rámci České republiky. Nemalou měrou totiž přispěli do našeho rozpočtu i ti, co jen kolem Rosic projížděli po dálnici a o našem městu nikdy předtím ani neslyšeli. Kam přijedu, vždy se najde nějaký člověk, který se mne ptá, zda jsem z těch Rosic, které zasponzoroval. Tito již vědí nejen, kde naše krásné město leží a nebudou si nás plést s Rosicemi u Pardubic či Chrudimi, ale dokonce znají přesnou adresu



městského úřadu, neboť jim byla doručena výzva k zaplacení pokuty za rychlou jízdu v omezení při opravách dálnice D1.

Mnozí z vás jistě sledují pozorně dění v Rosicích a neušlo vám, že v minulém roce město příliš neinvestovalo. Tím myslím větší investice, ne pouze projekty za pár stovek tisíc. S tím se dá souhlasit. Až na ve větší míře než obvykle opravené chodníky a komunikace, obměnu části veřejného osvětlení a údržbu bytového fondu města, opravdu nic, co by stálo za větší řeč. Ale přece jedna investice stojí za zmínku. Na jaře bude dokončena výstavba nové budovy mateřské školy logopedické v zahradě té současné. Úžasné na tom je, že nás to bude díky dotaci stát jen zlomek téměř desetimilionového rozpočtu. Starou budovu, tento danajský dar Jihomoravského kraje, bude muset město opravit a zmodernizovat (třeba nemalou část i této investice pokryjeme z krajské dotace, když máme v zastupitelstvu kraje

svého zástupce), a tak se postupně připravíme na příliv stále mladších dětí, které by měly za pár let školku navštěvovat. Koho napadlo, aby do školky byly odkládány již dvouleté děti, by měl být uvážen k pranýři. Při pohledu z okna vidím, že je tam volno. Někdy mám pocit, že středověké metody, nebo aspoň ty, které uznává jedno nyní v Evropě se velmi rozšiřující nejmenované náboženství, by nebylo marné alespoň částečně aplikovat.

Nebudu Vás, drazí spoluobčané, zahrnovat informacemi o tom, co město všechno plánuje. Záměrů je mnoho a dočtete se o nich na jiných místech v Rose nebo na webových stránkách našeho města. Budu velmi rád, když se spolu sejdeme v letošním roce nejen na kulturních a sportovních akcích v Rosicích, ale také při otevírání školky, nového workoutového hřiště u kuželny, veřejných záchodků na náměstí

či opravené a fungující kašny v zámecké zahradě. K tomu, abychom se však sešli, je zapotřebí mít v novém roce hodně štěstí, pevné zdraví, čistou mysl, neztrácet smysl pro humor a zbytečně se nerozčilovat nad malichernými věcmi. To vše vám přeje do nového roku z celého srdce

Jaroslav Světlík
starosta města

SVOZ ODPADU V ROCE 2017

Vážení občané,

V prvé řadě vám všem přeji vše dobré do nového roku 2017 a věřím, že sedmička, která je na konci, bude pro všechny znamenat šťastný rok. Jak jsem slíbil v minulém vydání Rosy, přináším kalendář, ve kterém jsou vyznačeny dny, kdy bude probíhat svoz odpadů. Tento kalendář bude rovněž k dispozici na webových stránkách města v barevném provedení v sekci Odpadové hospodářství. V kalendáři jsou vyznačeny dny, kdy bude probíhat svoz bioodpadu a svoz komunálního odpadu. Jelikož jsme si vědomi toho, že na sídlišťích může nastat problém s novým intervalem svozu směsného odpadu 1x za 14 dnů, rozhod-

li jsme se zatím ponechat svoz v sídlišťové zástavbě v periodě 1 x týdně až do doby, než dojde k rekonstrukci stávajících stání na popelnice, kam chceme po rekonstrukci umístit nově i kontejner na papír, plast a bio. Jedná se zejména o Husovu Čtvrť a Kaštanovou.

Pokud bych to měl slovně shrnout, tak svoz komunálního odpadu bude probíhat v celých Rosicích v pondělí a úterý ve stejných ulicích jako tomu bylo doposud, a to pouze v **lichých** týdnech. V sudých týdnech v pondělí bude probíhat svoz **bio odpadu** všude a v sudých týdnech v úterý svoz komunálu ze sídlišť. U bio odpadu je nutné dodat, že na 14denní interval se přejde až

v měsíci dubnu. Během ledna, února a března bude bio vyváženo jedenkrát měsíčně. Co se týče plastu, ten bude od kontejnerových stání vyváženo v úterý a pátek, papír ve čtvrtek a sklo 1x měsíčně.

K tomuto kroku jsme museli přikročit, jelikož náklady za odvoz a uložení směsného komunálního odpadu neustále rostou. 14denní perioda svozu funguje jak v okolních obcích, tak i v městech obdobné nebo i větší velikosti než jsou Rosice, a nechtěli jsme jít cestou zvyšování poplatku za odvoz odpadu. Zvýšení poplatku vnímám sice jako nejjednodušší možnost, ale chtěl bych, aby zdražování byla vždy ta možnost poslední. Poplatek tak v letošním roce zůstává na hodnotě 500 Kč za občana.

Na závěr mi dovoluje jen krátké zdůvodnění, proč je dobré třídít. Systém třídění odpadů

v Rosicích je postaven na dob-
rovolné fázi. Město Rosice platí
za skutečné odvezené množství
tun směsného komunálního
odpadu. Čím více se tedy od
občanů podaří vytržít odpadů
do plastu, papíru, bia a skla,
tím menší bude hmotnost ko-
munálu a tedy i platba za od-

voz. Město tak nebude nuceno
poplatek ani do budoucna zvy-
šovat. Víím, že ne každý to má
ke kontejneru na tříděný odpad
blízko a ne všude je množství
nebo hustota kontejnerů do-
statečná. Na zlepšení se snažím
pracovat, ale řešení bohužel
není vždy jednoduché a levné

a nedá se vyřešit pouze umís-
těním nového kontejneru. Ve
finále nicméně vždy záleží na
každém z nás, jak zodpovědně
ke třídění odpadu přistoupí.
Děkuji, že třídíte.

Bc. Petr Ženožička
místostarosta

KALENDÁŘ SVOZU ODPADŮ V PRVNÍM POLOLETÍ 2017

LEDEN		ÚNOR		BŘEZEN	
Pondělí	Úterý	Pondělí	Úterý	Pondělí	Úterý
2	3	6	7	6	7
9	10	13	14	13	14
16	17	x	21	x	21
x	24	27	28	27	28
30	31				

DUBEN		KVĚTEN		ČERVEN	
Pondělí	úterý	Pondělí	Úterý	Pondělí	Úterý
3	4	x	2	5	6
10	11	8	9	12	13
x	18	15	16	19	20
24	25	22	23	26	27
		29	30		

Svoz komunálního odpadu - všude

Svoz komunálního odpadu – jen bytové domy

BIO

VÝPIS USNESENÍ RADY Č. 53/2016

konané dne 14. 11. 2016 ve 13:00 hodin na MěÚ Rosice

Rada města Rosice na svém jednání dne 14. 11. 2016 přijala toto usnesení:

1. Schválila

- a) pracovní plán Rady města Rosice na I. pololetí 2017,
- b) zhotovitele projektové dokumentace k akci „ZŠ Pod Zahrádkami 120, Rosice – stavební úpravy“, Ing. Zdeňka Bučka, projektční a inženýrská činnost, Ulička 832/14, 623 00 Brno, IČ: 13418882, ceně 813.483 Kč vč. DPH s tím, že tato akce bude realizována až v roce 2017,
- c) výběr dodavatele veřejné zakázky malého rozsahu „Zajištění tiskových služeb formou pronájmu 2017–2021“ v souladu s vyhodnocením nabídek ze dne 10. 11. 2016, dle provedeného průzkumu trhu. Vybraným dodavatelem je společnost ROMAPOL, s. r. o., se sídlem Brněnská 1027, 665 01 Rosice, IČO: 26913861,
- d) svoz komunálního odpadu ve městě Rosice od 1. 1. 2017 jedenkrát za 14 dnů.

2. Souhlasila

- a) s pokračováním přípravy žádosti k dotační výzvě OPŽP číslo 41, aktivita 3. 2. 1 Výstavba a modernizace zaříze-

ní pro sběr, třídění a úpravu odpadů, projekt „Podpora separace odpadů ve městě Rosice“,

- b) s uzavřením Mateřské školy Zámecká v období vánočních prázdnin, a to od 23. 12. 2016 do 3. 1. 2017,
- c) s výpovědí smlouvy, zrušením portfoliového účtu 086B1110 a převodem částky 526,51 € na účet města,
- d) s pronájmem pozemku parc. č. 185 a parc. č. 186 v k.ú. Rosice u Brna ve vlastnictví města Rosice p. Janu Ištokovi, trv. bytem Žižkovská 249, 285 71 Vrdy IČ: 88895734, za účelem prodeje vánočních stromů dne 1. 12.–24. 12. 2016.

3. Vzala na vědomí

- a) zprávu o pohledávkách k 31. 10. 2016 předloženou Ing. Petrem Dvořákem, MPA, vedoucím OSM MěÚ Rosice,
- b) rezignaci pí Dany Prokešové na členku Komise pro spolky a organizace,
- c) vzdání se funkce vedoucí odboru ekonomického Ing. Evou Černou,
- d) informace k placení daně z nabytí nemovitých věcí – aktuální stav k 1. 11. 2016, podané OEK MěÚ Rosice.

4. Projednala

- a) II. variantu návrhu rozpočtu města na rok 2017.

5. Rozhodla

- a) oslovit firmu DYNATECH, s. r. o., Londýnské nám. 853/1, 639 00 BRNO s žádostí na zpracování Pre-auditů na řízení příspěvkových organizací,
- b) o uzavření nájemní smlouvy na pronájem nebytových prostor v budově na Palackého nám. 45 s p. Leošem Bouškou, se sídlem Kaštanová 1178, 665 01 Rosice, IČ: 66581206, k provozování restaurace, a to na dobu určitou 5 let,
- c) podle § 15, odst. 4, směrnice č. 7/2015 o hospodaření s byty ve vlastnictví města Rosice, o uzavření nájemní smlouvy na byt č. 2, Kaštanová 1168, Rosice s nájemcem A. L., na dobu určitou 2 měsíce.

6. Uložila

- a) tajemníkovi městského úřadu vyhlásit výběrové řízení na jmenování vedoucího odboru ekonomického, Městského úřadu Rosice.

7. Doporučila

- a) zastupitelstvu města Rosice schválit rozpočtové opatření č. 12/2016,

- b) zastupitelstvu města Rosice schválit vyhlášení dotačního programu Podpora činnosti spolků, sportovních oddílů a jednotlivců v Rosicích pro rok 2017 a jeho vyvěšení na úřední desce města v souladu se zákonem č. 250/2000 Sb., o rozpočtových pravidlech územních rozpočtů, ve znění pozdějších předpisů,
- c) zastupitelstvu města Rosice schválit vyhlášení dotačního programu Podpora poskytování sociálních služeb

v souladu s ustanovením § 105, zákona č. 108/2006 Sb., o sociálních službách, ve znění pozdějších předpisů, pro rok 2017 s tím, že celková výše částky určené na tento program bude vycházet ze schváleného rozpočtu města pro rok 2016. Současně schvaluje jeho zveřejnění v souladu se zákonem č. 250/2000 Sb., o rozpočtových pravidlech územních rozpočtů, ve znění pozdějších předpisů.

8. Pověřuje

- a) místostarostu jednáním ve věci změny v pachtovní smlouvě uzavřené mezi městem Rosice a spol. GenAgro Říčany, a. s.

Mgr. Jaroslav Světlík
starosta

Bc. Petr Ženožička
Ing. František Brim
ověřovatelé

VÝPIS USNESENÍ RADY Č. 54/2016

konané dne 28. 11. 2016 v 15:00 hodin na MěÚ Rosice

Rada města Rosice na svém jednání dne 28. 11. 2016 přijala toto usnesení:

1. Schválila

- a) seznam příkazců operací pro rozpočtové opatření č. 12/2016,
- b) uzavření Rámcové smlouvy o spolupráci mezi Vysokým učeníem technickým, Fakultou architektury, se sídlem Poříčí 273/5, 639 00 Brno, IČ: 00216305 a městem Rosice, jejímž předmětem je vzájemná spolupráce v oblasti svých zájmů a činností a to jak formou realizace např. společných výstav, prezentací, workshopů, školení, nebo i konferen-

cí, tak i v oblasti vzájemné podpory.

2. Souhlasila

- a) s pronájmem pozemku parc. č. 185 v k.ú. Rosice u Brna ve vlastnictví města Rosice společnosti CENTRIC STAV, s. r. o., se sídlem Rybná 716/24, 110 00 Praha 1, IČ: 05340659, za účelem prodeje dřevěných vánočních ozdob, dětského textilu a hraček v době do 28. 11. 2016 do 22. 12. 2016,
- b) s podáním dotačního projektu „Předcházení vzniku biologicky rozložitelných odpadů ve městě Rosice“ do 40. výzvy OPŽP,

- c) s oddělením renovace kontejnerových stání z dotačního projektu Podpora separace odpadů ve městě Rosice,
- d) s podáním upraveného dotačního projektu do 41. výzvy OPŽP,
- e) s uzavřením smlouvy na pojištění majetku města dle návrhu předloženého 26. 9. 2016 p. Petrem Cigánkem, zastupujícím Českou pojišťovnu, a. s., s platností od 1. 1. 2017, po zpracování připomínek,
- f) s uzavřením Smlouvy o dílo č. 72/2016 mezi městem Rosice a Ing. Zdeňkem Bučkem, inženýrská, projekční a stavební činnost, Ulička 832/14,

623 00 Brno, IČ: 13418882, jejímž předmětem je vytvoření projektové dokumentace a výkon inženýrské činnosti na akci „Stavební úpravy ZŠ Pod Zahrádkami 120, Rosice“,

g) s uzavřením Smlouvy o možnosti uskutečnit stavbu na cizím pozemku ve smyslu stavebního zákona mezi p. J. F. a městem Rosice, jejímž předmětem je realizace stavby „Prodloužení vodovodu a 2 vodovodní přípojky Rosice, ulice Malackova“ na parc. č. 610/184 v k.ú. Rosice

u Brna, ve vlastnictví města Rosice.

3. Vzala na vědomí

a) upozornění p. F. H. na špatný stav hřbitovni zdi.

4. Projednala

a) návrh rozpočtu města na rok 2017.

5. Pověřila

a) starostu požádat starostu Honebního společenství oficiálně o svolání konání valné hromady do konce roku 2016 za účelem projednání přihlášek nových

členů do honebního společenstva.

6. Nesouhlasila

a) s umístěním sídla společnosti s r. o. v budově Palackého nám. 45, Rosice, v souvislosti se schválením pronájmu nebytových prostor v budově Palackého nám. 45 – Pizzerie U Radnice.

Mgr. Jaroslav Světlík
starosta

Mgr. Andrea Trojanová
Mgr. Tomáš Pexa
ověřovatelé

VÝPIS Z USNESENÍ RADY Č. 55/2016

konané dne 29. 11. 2016 ve 14:00 hodin na MěÚ Rosice

Rada města Rosice na svém jednání dne 29. 11. 2016 přijala toto usnesení:

1. Rozhodla

a) o uzavření nájemní smlouvy na pronájem nebytových prostor v budově na Palackého nám. 45 s p. Markem Čápem k provozování Restaurace Pizzerie U Radnice, a to na dobu od 1. 1. 2017

do 31. 3. 2017, za stávajících podmínek.

Mgr. Jaroslav Světlík
starosta

2. Vzala na vědomí

a) zpětvzetí žádostí p. Leoše Boušky o pronájem nebytových prostor v budově Palackého nám. 45, Rosice.

Mgr. Andrea Trojanová
Bc. Petr Ženožička
ověřovatelé

3. Revokovala

a) usnesení č. 53/2016 bod 5 písm. b) ze dne 14. 11. 2016

VÝPIS Z USNESENÍ

ze 14. zasedání Zastupitelstva města Rosice, konaného dne 24. 11. 2016

Zastupitelstvo města Rosice na svém zasedání dne 24. 11. 2016 přijalo následující usnesení

Bod č. 1

Usnesení č. 1/14/ZM/2016:

Zastupitelstvo města Rosice schvaluje následující program 14. zasedání zastupitelstva města:

1. Zahájení
2. Připomínky občanů
3. Zpráva Výboru pro hospodaření s nemovitým majetkem města
4. Pozemky: převody, prodeje, směny, koupě
5. Zpráva o činnosti rady č. 48/2016 – č. 52/2016
6. Zpráva Kontrolního výboru
7. Zpráva Výboru pro tvorbu ÚP a SP rozvoje města
8. Zpráva Finančního výboru zastupitelstva
9. Dotační programy vyhlášené městem Rosice na rok 2017
10. Rozpočtová opatření č. 10/2016, 11/2016 a 12/2016
11. Jmenování vedoucího strážníka Městské policie Rosice
12. Kontrola úkolů a připomínek
13. Různé
14. Návrh usnesení
15. Závěr

Bod č. 2

usnesení nevzniklo

Bod č. 3

Usnesení č. 3/14/ZM/2016:

Zastupitelstvo města Rosice bere na vědomí Zprávu Výboru pro hospodaření s nemovitým majetkem města.

Bod č. 4

Usnesení č. 4/14/ZM/2016:

Zastupitelstvo města Rosice

- a) usnesení nevzniklo
- b) schvaluje směnu části pozemku parc. č. 2391/14, v k. ú. Rosice u Brna o výměře 8 m², v majetku města Rosice, označenou v GP č. 2879-81/2016 jako parc. st. č. 2583, za části pozemku parc. č. 3728, v k. ú. Rosice u Brna, ve vlastnictví společnosti Prosperity R Placeo, Bauerova 491/10, 603 00 Brno, označené v GP jako parc. č. 3728/24 o výměře 1 m² a parc. č. 3739 o výměře 2 m², s doplatkem za rozdíl výměr ve výši 8.000 Kč. K ceně pozemku bude připočtena DPH dle platných právních předpisů.
- c) schvaluje zrušení stávajícího věcného břemene na pozemku parc. č. 2590,

v k. ú. Rosice u Brna, zřízeného ve prospěch společnosti Barko, s. r. o., Nádražní 598, 664 84 Zastávka, IČ: 25347837 a zřízení nového věcného břemene (služebnosti) se zatížením části nově zřízeného pozemku parc. č. 2590/1, v rozsahu dle GP č. 3038-31/2016, a to ve prospěch města Rosice.

- b) schvaluje prodej části pozemku parc. č. 2590, v k. ú. Rosice u Brna, označené v GP č. 2911-2/2016 jako parc. č. 2590/1 o výměře 1096 m², společnosti Barko, s. r. o., Nádražní 598, 664 84 Zastávka, IČ: 25347837, za částku stanovenou ve smlouvě budoucí kupní, a to ve výši 100 Kč/m². K ceně bude připočteno DPH dle platných právních předpisů. Náklady spojené s vkladem vlastnického práva do katastru nemovitostí a veškeré další náklady spojené s převodem nemovitostí hradí kupující. Kupní cena bude uhrazena nejpozději do jednoho měsíce od podpisu kupní smlouvy.
- d) schvaluje prodej části pozemku parc. č. 2422/1 v k. ú. Rosice u Brna, v GP

- č. 3037-329/2016 označené jako parc. č. 2422/10, o výměře 43 m², paní J. F., za celkovou částku v místě obvyklou 6.300 Kč. K ceně pozemku bude připočtena částka za oddělovací geometrický plán. Náklady spojené s vkladem vlastnického práva do katastru nemovitostí a veškeré další náklady spojené s převodem nemovitostí hradí kupující. Kupní cena bude uhrazena na základě kupní smlouvy před podáním návrhu na vklad. Poplatníkem daně z nabytí nemovitých věcí je dle zákona kupující jako nabyvatel.
- e) schvaluje směnu části pozemku města parc. č. 5103/1, v k. ú. Rosice u Brna, označenou v GP č. 3046-363/2016 jako parc. č. 5103/8, o výměře 31 m², za část pozemku paní A. G., parc. č. 5143 v k. ú. Rosice u Brna, označenou v GP č. 3046-363/2016 jako parc. č. 5143/2, o výměře 22 m², a to bez doplatku za rozdíl výměr. (Hlasování: pro 16 – Bc. Žeňožíčka, Mgr. Světlík, Ing. Brim, pí Burešová, p. Volánek, p. Mecerod, p. Příkryl, pí Vyhnalíková, JUDr. Polák, Ing. Prokeš, pí Lacinová, Bc. Dvořák, Mgr. Pexa, p. Hrdlička, PaedDr. Kroupová, Bc. Veškrna – proti 0 – zdržel se 1 – Mgr. Trojanová)
- fa) souhlasí s hlasováním o prodeji pozemků parc. č. 2662/12 a parc. č. 2647/2 v k. ú. Rosice u Brna (usnesení č. 4fb/14/ZM/2016) jako „en block“.
- fb) schvaluje prodej pozemků parc. č. 2662/12, o celkové výměře 127 m², v k. ú. Rosice u Brna a parc. č. 2647/2, o celkové výměře 958 m², v k. ú. Rosice u Brna, dělených a označených dle GP č. 3045-362/2016 následovně: pozemky označené v GP č. 3045-362/2016 jako parc. č. 2662/20 o výměře 7 m² a parc. č. 2647/10 o výměře 71 m², do vlastnictví S. P. a J. P., za cenu dle znaleckého posudku 100 Kč/m². K ceně pozemku bude připočtena poměrná část ceny za oddělovací geometrický plán. Náklady spojené s vkladem vlastnického práva do katastru nemovitostí a veškeré další náklady spojené s převodem nemovitostí hradí kupující. Kupní cena bude uhrazena na základě kupní smlouvy před podáním návrhu na vklad. Poplatníkem daně z nabytí nemovitých věcí je dle zákona kupující jako nabyvatel. Kupní smlouva bude uzavřena až po vypořádání bezdůvodného obohacení za neoprávněné užívání pozemku.
- pozemky označené v GP č. 3045-362/2016 jako parc. č. 2662/19 o výměře 8 m² a parc. č. 2647/9 o výměře 68 m², do vlastnictví M. D. a V. D., za cenu dle znaleckého posudku 100 Kč/m². K ceně pozemku bude připočtena poměrná část ceny za oddělovací geometrický plán. Náklady spojené s vkladem vlastnického práva do katastru nemovitostí a veškeré další náklady spojené s převodem nemovitostí hradí kupující. Kupní cena bude uhrazena na základě kupní smlouvy před podáním návrhu na vklad. Poplatníkem daně z nabytí nemovitých věcí je dle zákona kupující jako nabyvatel. Kupní smlouva bude uzavřena až po vypořádání bezdůvodného obohacení za neoprávněné užívání pozemku.
- pozemky označené v GP č. 3045-362/2016 jako parc. č. 2662/18 o výměře 10 m² a parc. č. 2647/8 o výměře 84 m², do vlastnictví M. P., za cenu dle znaleckého posudku 100 Kč/m². K ceně pozemku bude připočtena poměrná část ceny za oddělovací geometrický plán. Náklady spojené s vkladem vlastnického práva do katastru nemovitostí a veškeré další náklady spojené s převodem ne-

movitostí hradí kupující. Kupní cena bude uhrazena na základě kupní smlouvy před podáním návrhu na vklad. Poplatníkem daně z nabytí nemovitých věcí je dle zákona kupující jako nabyvatel. Kupní smlouva bude uzavřena až po vy- pořádaní bezdůvodného obohacení za neoprávně- né užívání pozemku.

pozemky označené v GP č. 3045-362/2016 jako parc. č. 2662/17 o výmě- ře 11 m² a parc. č. 2647/7 o výměře 84 m², do vlast- nictví J. T., za cenu dle znaleckého posudku 100 Kč/m². K ceně pozem- ku bude připočtena po- měrná část ceny za oddě- lovací geometrický plán. Náklady spojené s vkladem vlastnického práva do katastru nemovitostí a veškeré další náklady spojené s převodem ne- movitostí hradí kupující. Kupní cena bude uhrazena na základě kupní smlouvy před podáním návrhu na vklad. Poplatníkem daně z nabytí nemovitých věcí je dle zákona kupující jako nabyvatel. Kupní smlouva bude uzavřena až po vy- pořádaní bezdůvodného obohacení za neoprávně- né užívání pozemku.

pozemky označené v GP č. 3045-362/2016 jako parc. č. 2662/16 o výmě- ře 11 m² a parc. č. 2647/6

o výměře 84 m², do vlast- nictví I. T., za cenu dle znaleckého posudku 100 Kč/m². K ceně pozem- ku bude připočtena po- měrná část ceny za oddě- lovací geometrický plán. Náklady spojené s vkladem vlastnického práva do katastru nemovitostí a veškeré další náklady spojené s převodem ne- movitostí hradí kupující. Kupní cena bude uhrazena na základě kupní smlouvy před podáním návrhu na vklad. Poplatníkem daně z nabytí nemovitých věcí je dle zákona kupující jako nabyvatel. Kupní smlouva bude uzavřena až po vy- pořádaní bezdůvodného obohacení za neoprávně- né užívání pozemku.

pozemky označené v GP č. 3045-362/2016 jako parc. č. 2662/15 o výmě- ře 11 m² a parc. č. 2647/5 o výměře 84 m², do vlast- nictví P. B., za cenu dle znaleckého posudku 100 Kč/m². K ceně pozem- ku bude připočtena po- měrná část ceny za oddě- lovací geometrický plán. Náklady spojené s vkladem vlastnického práva do katastru nemovitostí a veškeré další náklady spojené s převodem ne- movitostí hradí kupující. Kupní cena bude uhrazena na základě kupní smlouvy před podáním návrhu na

vklad. Poplatníkem daně z nabytí nemovitých věcí je dle zákona kupující jako nabyvatel. Kupní smlouva bude uzavřena až po vy- pořádaní bezdůvodného obohacení za neoprávně- né užívání pozemku.

pozemky označené v GP č. 3045-362/2016 jako parc. č. 2662/14 o výmě- ře 12 m² a parc. č. 2647/4 o výměře 84 m², do vlast- nictví A. D., za cenu dle znaleckého posudku 100 Kč/m². K ceně pozem- ku bude připočtena po- měrná část ceny za oddě- lovací geometrický plán. Náklady spojené s vkladem vlastnického práva do katastru nemovitostí a veškeré další náklady spojené s převodem ne- movitostí hradí kupující. Kupní cena bude uhrazena na základě kupní smlouvy před podáním návrhu na vklad. Poplatníkem daně z nabytí nemovitých věcí je dle zákona kupující jako nabyvatel. Kupní smlouva bude uzavřena až po vy- pořádaní bezdůvodného obohacení za neoprávně- né užívání pozemku.

pozemky označené v GP č. 3045-362/2016 jako parc. č. 2662/13 o výmě- ře 35 m² a parc. č. 2647/3 o výměře 250 m², do vlast- nictví Ing. J. K., za cenu dle znaleckého posudku 100 Kč/m². K ceně pozem-

ku bude připočtena poměrná část ceny za oddělovací geometrický plán. Náklady spojené s vkladem vlastnického práva do katastru nemovitostí a veškeré další náklady spojené s převodem nemovitostí hradí kupující. Kupní cena bude uhrazena na základě kupní smlouvy před podáním návrhu na vklad. Poplatníkem daně z nabytí nemovitých věcí je dle zákona kupující jako nabyvatel. Kupní smlouva bude uzavřena až po vy-

pořádání bezdůvodného obohacení za neoprávněné užívání pozemku.

g) souhlasí s hlasováním o usnesení č. 4gb/14/ZM/2016 – č. 4gd/14/ZM/2016 jako „en block“.

gb) schvaluje směnu části pozemku města parc. č. 5619 o výměře 1014 m², v k. ú. Rosice u Brna, označenou dle geometrického plánu č. 3034-8/2016 nově jako parc. č. 5619/3, za pozemky Ing. P. B., v k. ú. Rosice u Brna parc. č. 1556/19, parc. č. 1556/20 a parc. č. 1556/24. Náklady spojené s vkladem vlastnického práva do katastru nemovitostí hradí město Rosice jako směňovatel I.

gc) schvaluje směnu části pozemku města parc. č. 5619 o výměře 5233 m², v k. ú. Rosice u Brna, označenou dle GP č. 3034-8/2016 nově jako parc. č. 5619/2, za část pozemku parc. č. 5750, o výměře 4900 m², v k. ú. Rosice u Brna, jehož podílovými spoluvlastníky jsou ve výši ideální 1/2 Ing. P. B., ve výši ideální 1/4 T. K. a ve výši ideální 1/4 G. K., označenou dle GP č. 3035-8/2016 nově jako parc. č. 5750/3. Náklady spojené s vkladem vlastnického práva do katastru nemovitostí hradí město Rosice jako směňovatel I.

gd) schvaluje prodej části pozemku města parc. č. 5619

o výměře 6586 m², v k. ú. Rosice u Brna, označené dle GP č. 3034-8/2016 nově jako parc. č. 5619/1 panu T. K. za částku v místě obvyklou 14,47 Kč/m². K ceně pozemku nebude připočtena DPH. Náklady spojené s vkladem vlastnického práva do katastru nemovitostí hradí prodávající. Kupní cena bude uhrazena na základě kupní smlouvy před podáním návrhu na vklad. Poplatníkem daně z nabytí nemovitých věcí je dle zákona kupující jako nabyvatel.

h) schvaluje koupi části pozemku parc. č. 6091 v k. ú. Rosice u Brna, označené v GP jako pozemek parc. č. 6091/2, o výměře 40 m², od paní E. K., za celkovou částku 20.000 Kč. Náklady spojené s vkladem vlastnického práva do katastru nemovitostí a veškeré další náklady spojené s převodem nemovitostí hradí kupující.

i) pověřuje vedení města a VHNMM jednáním s majiteli pozemků, v lokalitě za STK v Rosicích, vhodných pro vybudování stanice HZS JMK a JSDH města Rosice.

ja) schvaluje koupi pozemku parc. č. st. 1165/1, zastavěná plocha a nádvoří, jehož součástí je stavba občanské vybavenosti s č. p. 171,

pozemku parc. č. st. 1772, zastavěná plocha a nádvoří, jehož součástí je stavba občanské vybavenosti bez č. p. / če, pozemku parc. č. st. 1773 zastavěná plocha a nádvoří, jehož součástí je stavba občanské vybavenosti bez č. p. / če, pozemku parc. č. 679/79, ostatní plocha, pozemku parc. č. 679/80, ostatní plocha, pozemku parc. č. 679/81, ostatní plocha, pozemku parc. č. 679/82, ostatní plocha, pozemku parc. č. 679/175, ostatní plocha, pozemku parc. č. 679/197, ostatní plocha, vše v k. ú. Rosice u Brna, od Mgr. K. M., M. V. a J. V., jež mají uvedené nemovitě věci ve svém podílovém spoluvlastnictví.

Koupě se schvaluje za celkovou částku 10.212.500 Kč Náklady spojené s vkladem vlastnického práva do katastru nemovitosti hradí kupující. Kupní cena bude uhrazena na základě kupní smlouvy před podáním návrhu na vklad. Poplatníkem daně z nabytí nemovitých věcí je dle zákona kupující jako nabyvatel. (Hlasování: pro 13 – Mgr. Světlík, Ing. Brim, pí Burešová, p. Volánek, p. Mecerod, p. Příkryl, pí Vyhnalíková, JUDr. Polák, Ing. Příkryl, Mgr. Pexa, PaedDr.

Kroupová, Bc. Veškrna, Mgr. Trojanová – proti 2 – pí Lacinová, Bc. Dvořák – zdržel se 2 – p. Hrdlička, Bc. Ženožička)

jb) schvaluje koupi pozemku parc. č. 679/139 od paní M. V., za cenu 137.500 Kč. Náklady spojené s vkladem vlastnického práva do katastru nemovitosti hradí kupující. Kupní cena bude uhrazena na základě kupní smlouvy před podáním návrhu na vklad. Poplatníkem daně z nabytí nemovitých věcí je dle zákona kupující jako nabyvatel. (Hlasování: pro 13 – Mgr. Světlík, Ing. Brim, pí Burešová, p. Volánek, p. Mecerod, p. Příkryl, pí Vyhnalíková, JUDr. Polák, Ing. Příkryl, Mgr. Pexa, PaedDr. Kroupová, Bc. Veškrna, Mgr. Trojanová – proti 1 – Bc. Dvořák – zdržel se 3 – pí Lacinová, p. Hrdlička, Bc. Ženožička)

Bod č. 5

Usnesení č. 5/14/ZM/2016: Zastupitelstvo města Rosice bere na vědomí Zprávu o činnosti Rady města Rosice č. 48/2016 až č. 52/2016.

Bod č. 6

Usnesení č. 6/14/ZM/2016: Zastupitelstvo města Rosice bere na vědomí zprávu Kontrolního výboru Zastupitelstva města Rosice, včet-

ně předložených Záznamů o kontrole č. KV 23/2016, č. KV 24/2016 a č. KV25/2016 a závěrů v nich obsažených.

Bod č. 7

Usnesení č. 7/14/ZM/2016: Zastupitelstvo města Rosice bere na vědomí Zprávu Výboru pro tvorbu územního plánu a strategického plánu rozvoje města.

Bod č. 8

Usnesení č. 8/14/ZM/2016: Zastupitelstvo města Rosice bere na vědomí zprávu Finančního výboru Zastupitelstva města Rosice.

Bod č. 9

Usnesení č. 9/14/ZM/2016: Zastupitelstvo města Rosice

a) schvaluje vyhlášení dotačního programu Podpora činnosti spolků, sportovních oddílů i jednotlivců v Rosicích pro rok 2017 s celkovou částkou určenou na tento program ve výši 2.250.000 Kč a současně jeho zveřejnění v souladu se zákonem č. 250/2000 Sb., o rozpočtových pravidlech územních rozpočtů, ve znění pozdějších předpisů.

b) schvaluje vyhlášení dotačního programu Podpora poskytování sociálních služeb v souladu s ustanovením § 105, zákona č. 108/2006 Sb., o sociálních službách, ve znění

pozdějších předpisů, pro rok 2017 s tím, že celková výše částky určené na tento program bude vycházet ze schváleného rozpočtu města pro rok 2017. Současně schvaluje jeho zveřejnění v souladu se zákonem č. 250/2000 Sb., o rozpočtových pravidlech územních rozpočtů, ve znění pozdějších předpisů

Bod č. 10

Usnesení č. 10/14/ZM/2016:
Zastupitelstvo města Rosice

- a) bere na vědomí rozpočtové opatření č. 10/2016 a 11/2016
- b) schvaluje poskytnutí finančního daru neinvestičního charakteru Římskokatolické farnosti Rosice u Brna, Kostelní 10, 665 01 Rosice, IČ: 494 60 498, ve výši 200.000 Kč, na opravu střechy kaple Nejsvětější Trojice v Rosicích. (Hlasování: pro 9 – p. Mecerod, p. Volánek, pí Burešová, Bc. Ženožička, Mgr. Světlík, Bc. Veškrna, PaedDr. Kroupová, p. Hrdlička, pí Lacinová – proti 1 – Bc. Dvořák – zdržel se 7 – Ing. Prokeš, JUDr. Polák, pí Vyhnalíková, p. Příkryl, Ing. Brim, Mgr. Pexa, Mgr. Trojanová)
- c) pověřuje radu města jednáním s Římskokatolic-

kou farností Rosice ve věci možnosti odkupu kaple Nejsvětější Trojice v Rosicích, za symbolickou částku.

- d) schvaluje zkrácenou verzi rozpočtového opatření č. 12/2016 se změnami v řádcích:

Výdaje:

6409 Rezerva –

200.000 Kč

3330 Oprava kaple – kostel, farnost + 200.000 Kč

(Hlasování: pro 16 – Mgr. Světlík, Bc. Ženožička, Ing. Brim, pí Burešová, p. Volánek, p. Mecerod, p. Příkryl, pí Vyhnalíková, JUDr. Polák, pí Lacinová, Bc. Dvořák, p. Hrdlička, Mgr. Pexa, PaedDr. Kroupová, Bc. Veškrna, Mgr. Trojanová – proti 0 – zdržel se 0 – nehlasoval 1 – Ing. Prokeš)

Bod č. 11

Usnesení č. 11/14/ZM/2016:
Zastupitelstvo města Rosice pověřuje plněním vyhrazených úkolů při řízení strážníků městské policie Ing. Petra Huba, trv. bytem Jaselská 195/12, 602 00 Brno, a to s účinností od 1. 12. 2016.

Bod č. 12

– usnesení nevzniklo

Bod č. 13

Usnesení č. 13/14/ZM/2016:
Zastupitelstvo města Rosice

- a) bere na vědomí návrh počtu Svazku vodovodů

a kanalizací Ivančice na rok 2017.

- b) bere na vědomí rozpočet Mikroregionu Kahan dso na rok 2017.
- c) bere na vědomí pracovní plán Rady města Rosice na I. pololetí 2017.
- d) pověřuje Mgr. Jaroslava Světlíka, jako jednatele společnosti Cristal, s. r. o., svoláním valné hromady společnosti Cristal, s. r. o., se záměrem řešení neuspokojivého využívání prostor KD Cristal a možnosti změny stávajícího nájemce.
- e) pověřuje Mgr. Jaroslava Světlíka, jako jednatele společnosti Cristal, s. r. o., vznést na valné hromadě nabídku za město Rosice, aby se toto stalo nájemcem celého areálu Cristal.

Poznámka:

Pokud není uvedeno jmenovité hlasování, je usnesení schváleno všemi hlasy přítomných zastupitelů.

Mgr. Jaroslav Světlík
starosta města Rosice

pí Vyhnalíková
Bc. Dvořák
JUDr. Polák
návrhová komise

SPOLEČENSKÁ KRONIKA MĚSTA ROSICE



Tento měsíc uplyne rok, co nás navždy opustil tatínek a dědeček

pan Karel Hort

a dcera, maminka a přítelkyně

paní Marcela Žažová.

S láskou a bolestí v srdci stále vzpomíná rodina Hortova a přítel Tomáš Hrubý.

Dne 13. ledna to bude pět roků, co odešel navždy

pan Miroslav Novák.

Byl jsi nám oporou v životě. Zbyla jen vzpomínka a bolest v srdci. Moc nám chybíš Mírku.

Prosím ty, kdo ho znali, vzpomeňte s námi.

Manželka Františka a děti.



Dne 23. ledna 2016 tomu bude 12 let, co nás náhle opustil manžel, tatínek, dědeček, bratr, strýc

pan Rostislav Dufek.

Kdo jste ho znali, věnujte mu tichou vzpomínku.

Manželka, dcera Katka s přítelem, dcera Šárka s rodinou.



Že čas rány hojí je jen pouhé zdání, v srdci stále zůstává bolest a tiché vzpomínání.

Dne 10. ledna 2017 uplyne již 8 smutných roků, kdy nás opustil náš milovaný manžel, tatínek a dědeček

pan Karel Pazdera z Babic,

rodák z Rosic.

S láskou vzpomínají manželka a děti s rodinami. Kdo jste ho znali, vzpomeňte s námi.

Dne 12. ledna vzpomeneme 5. výročí úmrtí

paní Aleny Viceníkové.

Kdo jste ji znali a měli rádi, věnujte jí tichou vzpomínku.

V lednu vzpomeneme 13. výročí úmrtí mého milovaného tatínka

pana Lubomíra Kudrny.

Moc vzpomíná dcera Věra a celá rodina.



Dne 30. ledna uplyne již 6 roků, kdy od nás navždy odešla naše milovaná maminka a babička

paní Alena Šimková.

Děkujeme všem, kteří vzpomenou s námi. Stále s láskou vzpomíná celá rodina.



PRÁVNICKÁ PORADNA

Dotaz:

Před rokem jsem se ve zlém rozešla s přítelem, se kterým mám dvouleté dítě. Přítel se odstěhoval do Prahy, ke své nové přítelkyni, kam si chce vzít bez mého souhlasu dítě a přehlásit mu trvalý pobyt, s čím zásadně nesouhlasím. Taky sdělil, že bude usilovat o svěření syna do jeho nebo střídavé péče.

Požaduje po mě vydání rodného listu, což mu odmítám, neboť se bojím, že mi dítě vezme, přehlásí na své bydliště a já k němu ztratím přístup. Je možné, aby přítel bez mého souhlasu přehlásil dítě na jiné bydliště?

Miroslava S., Zastávka

Odpověď:

Pokud otec dítěte prokáže, že je jeho otcem, může změnit trvalé bydliště vašeho dítěte na příslušném úřadu i bez vašeho souhlasu. Vy ale poté můžete změnit trvalé bydliště dítěte zase zpátky. Ve vašem případě

by bylo vhodné, abyste podala urychleně na soud návrh na svěření dítěte do vaší péče, stanovení výživného a současně o úpravu styku dítěte s otcem, který by vyhovoval vám, jemu a především vašemu dítěti, které je tak útlého věku. Žaloba

se podává k Okresnímu soudu dle bydliště nezletilého. Doporučuji vám proto podat žalobu co nejdříve, aby byla projednávána na Okresním soudu Brno-venkov, kam by nyní, vzhledem k dosavadnímu bydlišti dítěte, váš návrh směřoval. Pokud by váš přítel přehlásil trvalé bydliště dítěte do Prahy, pak by o jeho svěření rozhodoval pražský soud, což by pro vás znamenalo výdaje za cestovné.

Jestli váš bývalý přítel podá návrh na svěření dítěte do jeho nebo střídavé péče, je málo pravděpodobné, že by soud jeho návrhu vyhověl, pokud o dítě dobře pečujete, neboť dětští psychologové střídavou péči pro děti do 6 let nedoporučují.

JUDr. Petronela Sojková

advokátka

Brněnská 555, Rosice

Tel.: 546 413 003

judrsojkova@gmail.com

SERIÁL FINANČNÍ GRAMOTNOSTI 2017

Díl první.

Za 11 let praxe jsme viděli tolik příběhů finanční NEgramotnosti, tolik příběhů, ve kterých zůstali lidé bez peněz, tolik prodaných nebo zabavených domů a bytů, tolik „výhodně“ investovaných peněz, tolik sebevědomých lidí, kteří se nakonec stali chudými, ale také důvěřivých lidí, kterým se nechtělo číst podmínky smlouvy, že jsme se rozhodli podělit se o naše zkušenosti a znalosti...

Pomůžu si veleznamým citátem Jana Wericha (omlouvám se, pane Werichu) transformovaným na finance: „Když už člověk jednou musí vydělávat, tak má koukat, aby vydělával víc. A když už jednou vydělává víc, tak má koukat, aby mu taky něco zůstalo. A když už mu tedy něco zůstane, tak má hledět na to, aby ty peníze zase něco vydělaly.“

V průběhu roku se budeme věnovat konkrétním tématům, která se týkají financí a správného zacházení s nimi, mouder z historie, knih a hlavně praxe.

Co je tedy ta finanční gramotnost? Je to souhrn znalostí a dovedností, které člověku umožňují porozumět financím a správně s nimi nakládat v různých životních situacích. Pokud se má člověk dobře ori-

entovat v tomto světě, musí obsáhnout široký záběr znalostí a dovedností přímo i nepřímo navázaných na finance. Dnešní doba je dynamická, finance nevyjímaje. Proto se stává, že často zaběhlé tradice při využívání finančních nástrojů mnohdy neodpovídají aktuálně nejlepší volbě. Dost odborností, pojďme si to ukázat na příkladu.

Představte si, že vám Mikuláš přinesl kabát, takový ten jaký měl mladý mlynář Máchal z pohádky. Sáhnete do kapsy a najdete zlaták. Chránili byste si takový kabát? Nechali byste ho na chodbě na věšáku nebo byste ho dali aspoň do skříně? Nené, koupili byste si trezor, ten byste dali do sklepa, zamčeli sklep na tři petlice a dali dva rotvajlery k tomu. Představte si, že každý z nás je takovýto kabát – stačí chodit do práce a „padají“ z nás peníze. Jak sami sebe chráníme? Jak chráníme svoji schopnost vydělávat? Myslíme na to, co nám vlastně hrozí, co nás může přivést k výdělkům?

Už slyším ty hlasy: „A kam ty peníze ukládat?“ Možností je mnoho: Stavební spoření, TPF, IŽP, spořicí účty nebo jako 46% obyvatel ČR tzv. BĚŽNÝ ÚČET! Pokud chcete být světovní, můžete použít podílové

fondy, burzu, akcie, hedgové fondy, ETF... Pokud chcete být tradiční, budou vás lákat nemovitosti. Nebo jste tzv. alternativní a můžete se nadchnout pro komodity (např. ropa, obilí), diamanty, umění, víno nebo tolik skloňované zlato. Žádný z nástrojů, které jsem vyjmenoval se nedá označit za špatnou, nebo naopak správnou volbu. Pro každého z nás je dobré něco jiného. Tak třeba v panelláku se obilí špatně skladuje:-).

Znáte hlášku z filmu Slunce, seno a pár facek? „Když vy přistavíte, my to poženeme o štok, když vy brizolít, tak my kachličky a když vy inženýrku, tak my... to budete koukat!“ Škopková nám v praxi ukázala, jak se každý den rozhodujeme. O tom, jestli peníze vydáme z peněženky, nerozhoduje náš rozum, ale naše emoce. Stačí se nadchnout a už to lítá...

Když už se bavíme o té peněžence, tak mne napadá, víte proč Dorota Máchalová tak dobře hospodařila s penězi? No zkuste si totiž vyskládat peníze z Vaší kreditní karty na stůl a udělat si přehled o Vašich financích! Platby kartou a přes internet nás připravily o okamžik, kdy nám každá koruna, každý zlaták musí projít mezi prsty. Takže naše schopnost uvědomovat si hodnotu, lépe řečeno váhu (nejlépe to uměl pan správce) peněz, nám klesá. Prostě se oháníme plastovou kartičkou víc, než si můžeme dovolit.

Pořád máme pocit, že nám peníze nezbyývají, že? „Já bych spořil, ale teď není z čeho...“. Nebo: „Až splatím úvěr, tak začnu odkládat!“. Lidí už před pár tisíci lety přesně věděli, jak vyžrát na tyhle situace. Zavedli si desátky! Ano, právě 10%

z našeho příjmu je ta částka, kterou nepocítíme jako velkou ztrátu (která nás neomezí) a zároveň je to dost na to, abychom dokázali našetřit.

Na všechny tyto, ale i další témata se můžete těšit v dalších vydáních Rosy. V roce

2017 Vám přejeme mnoho splněných cílů, ale i povinností a zažitých neúspěchů, které nás posilují.

Jiří Orava, Aleš Plich

REKONDIČNÍ POBYT ČLENŮ SNN

Naše činnost je zaměřená na konání pobytových akcí s výukou odezírání pro zdravotně postižené osoby z celého okresu Brno-venkov.

V letošním roce jsme naši práci završili poslední pobytovou akcí v Luhačovicích, ve dnech 7.–14. 11. 2016. Zúčastnilo se 68 účastníků.

K dobré náladě v lázních napomohlo i pěkné počasí po celý týden.

Denně společně absolvovali vycházky po okolí, u všech minerálních pramenů ochutnali

vodu, aby si udržovali pitný režim. Většina chodila na lázeňské procedury a do solné jeskyně. V krytém bazénu probíhalo rehabilitační cvičení.

Každý večer se zúčastňovali muzikoterapie přímo v LD Vltava, kde byli ubytovaní. Tato jim napomáhá ke zlepšení pohybového aparátu.

Výukou odezírání se učí zlepšovat komunikaci se zdravotní populací.

Při závěrečném hodnocení se všichni těší, že se v příštím roce opět setkají.

Touto poslední akcí jsme zakončili práci v letošním roce a těšíme se na další spolupráci v roce příštím.

Přejeme všem hodně a hodně zdraví, štěstí, klidu, míru a osobní pohody v příštím roce 2017.

Těší se na Vás výbor Svazu neslyšících a nedoslyšavých v ČR, z.s., ZO p. s. Zastávka u Brna

Procházková Alena
vedoucí akcí.



Foto: archiv autorky

PEČOVATELSKÁ SLUŽBA NA PENZIONU

Vážení čtenáři ROSY, ráda bych Vám pomocí tohoto článku poskytla informace o fungování pečovatelské služby, kterou poskytujeme v našem městě a přilehlých obcích naše příspěvková organizace Penzion pro důchodce Rosice.

Hlavním úkolem pečovatelské služby je pomáhat zdravotně postiženým osobám a seniorům, kteří se nacházejí v nepříznivé sociální situaci, setrvat u možná nejdéle ve svém domácím přirozeném prostředí a odálat tak nutnost ústavní péče.

Pomáháme našim uživatelům přímo v jejich domácnosti s tím, co již sami nezvládnou, aby mohli důstojně žít, zachovat si svoje soukromí, navyklý způsob života a zapojit se do běžného života společnosti.

Mezi základní úkony pečovatelské služby patří:

- Pomoc a podpora při zvládnutí běžné péče o vlastní osobu:
 - ✓ pomoc a podpora při podávání jídla a pití
 - ✓ pomoc při oblékání a svlékání
 - ✓ pomoc při prostorové orientaci, při samostatném pohybu ve vnitřním prostoru
 - ✓ pomoc při přesunu na lůžko nebo vozík
- Pomoc při osobní hygieně:
 - ✓ pomoc při úkonech osobní hygieny
 - ✓ pomoc při základní péči o vlasy a nehty
 - ✓ pomoc při použití WC, výměna inkontinentních pomůcek
- Poskytnutí stravy nebo pomoc při zajištění stravy:
 - ✓ zajištění stravy z kuchyně DPS
 - ✓ dovoz oběda
 - ✓ pomoc při přípravě a podání jídla a pití
- Pomoc při zajištění chodu domácnosti:
 - ✓ běžný úklid a údržba domácnosti
 - ✓ pomoc při zajištění velkého úklidu
 - ✓ donáška vody
 - ✓ topení v kamnech včetně donášky a přípravy topiva
 - ✓ běžné nákupy potravin
 - ✓ pochůzky, nákup ošacení a nezbytného vybavení domácnosti
 - ✓ praní a žehlení ložního, osobního a ostatního prádla
 - ✓ vynášení odpadků
- Zprostředkování kontaktu se společenským prostředím:
 - ✓ doprovázení dospělých na úřady, k lékaři, na vycházku a zpět.
 - ✓ základní sociální poradenství (např. v oblasti vyřizování příspěvku na péči, příspěvku na mobilitu, příspěvku na bydlení, žádost o přijetí do domova pro seniory atd.)

Pokud potřebujete Vy, nebo někdo z Vašich blízkých pomoc a podporu při některém z výše uvedených úkonů pečovatelské služby, kontaktujte nás telefonicky – 723 278 412, elektronicky – e-mail: penzion.rosice@volny.cz, případně nás navštivte na adrese Kaštanová 1223, Rosice.

V případě Vašeho zájmu o poskytování pečovatelské služby bude provedeno přímo ve Vaší domácnosti sociální šetření. Sdělíte nám svoje požadavky a očekávání, dohodneme se na cílech naší spolupráce, bude posouzena Vaše nepříznivá sociální situace a v případě volné kapacity s Vámi bude uzavřena Smlouva o poskytování pečovatelské služby a následně sestaven individuální plán péče. Jsme tady pro Vás. Neváhejte nás kontaktovat.

Bc. Jana Tomšíková

ředitelka Penzionu pro důchodce Rosice

ADVENTNÍ KRAKOW

Ráda bych napsala pár vět o výletu, který jsme uskutečnily s kamarádkou Míšou. Využily jsme možnost jet s KIC Rosice na výlet do Krakova, který byl plánovaný na 26. listopadu a nelitujeme, že jsme jely. V sobotu v den D se před pátou hodinou ranní začaly seskupovat hloučky lidí na ulici Brněnská, odkud se vyjždělo. Lidé v čepicích... téměř všem trčela z tašky či batohu termoska. Řízky a papriky zavoněly autobusem již v 6 hodin ráno, kdy se objevila na dálnici

cedule, která nám oznámila, že směřujeme na Ostravu. Se svítáním nás J. Helsnerová přivítala, přepočítala, věnovala nám mapu Krakova a předala slovo panu průvodci Vladimíru Sochorovi, který nám hodinu na jeden nádech vyprávěl historii a zajímavosti o městě, které navštívíme (například to, že v Krakově je umístěn světoznámý a velmi vzácný Leonardův obraz „Dívka s hranostajem“). Jen co jsme projeli hustou mlhou, byli jsme v 10 hod. na místě. Náš první

pohled zavadil o řeku plnou parníků a hrad Wavel.

Prohlédli jsme si baziliku plnou zlatých andělů a vitráží, navštívili hrobku, kde byly umístěny ostatky všech polských králů a papežů, procházeli jsme dlouhými chodbami, kde byla různá zdobení, podobizny osobností, královské koruny a žezla. Velkým zážitkem byl výstup na věž, odkud jsme viděli město jako na dlaní. Nahore v prastaré zvonici sídlil obří zvon Zigmund. Srdce zvonu váží 385 kg, zvon váží 11 tun prý rozhýbává několikero statných mužů. Zvon byl zhotoven



Foto: archiv KIC Rosice



Foto: archiv KIC Rosice

v 16. století. Až do roku 2000 byl největším zvonom v Polsku.

Nejvíce jsme se těšili na vstup do historické části města s hlavní tržnicí a velkým vánočním stromem. V Krakově bylo tou dobou k vidění spousta koňských spřežení a kočárů pro turisty, živých soch, muzikantů, tanečnicků, sem tam vyběhla nevěsta z kostela a za ní ženich a fotili se. Na tržnici jsme ochutnali pirohy, svažák, nakoupili karamely nebo klobásy, především jsme se kochali vánoční výzdobou.

Jsem pravidelnou návštěvnicí předvánočních zájezdů a takový výlet se nepřipraví a nezorganizuje sám. Ráda bych touto cestou poděkovala pořadatelům – hlavně J. Helsnerové. (Vím, že se jí moc ulevilo, že se letos nikdo neztratil.)

Zdeňka Makovská

ZDI PIVOVARU VYPRÁVĚJÍ PŘÍBĚHY

Když jsme 2. prosince ráno vstávali, říkala jsem si, že horší prosincový den snad být nemůže. Pršelo, jen se lilo, inverze, mlha. Proto pro nás bylo milé překvapení, že v sobotu 3. prosince bylo ráno jako „jitrnička“. Nebe modré, mrazivé stříbrné na stromech a trávě. Vydali jsme se na Starý pivovár. Ne na

pivo, ale na zabijačku. Rosická zabijačka se již poněkolkáté stala tradicí pro naši rodinu. Tou dobou máme s manželem a synem narozeniny a je to pro nás takový Dárek.

Procházeli jsme mezi lidmi a poslouchali živou hudbu. Kapela Severi tam patřila a výborně doprovázela všech-

ny návštěvníky na každém kroku. Okusili jsme speciality místních řezníků a byl to zážitek. Kdo v dnešní době zažívá pravou zabijačku? Líbí se mi, že se především lidé setkávají. A proč si i v mrazivém dni nedat pospolu něco na zub... Atmosféra rosického pivovaru dotvářela celé akci pohádkový ráz a rádi sem chodíme, protože tam zdi vyprávějí příběhy.

Těšíme se zase na někdy příště.

Zdeňka Makovská s rodinou



ZÁKLADNÍ ŠKOLA ROSICE | www.zsrosice.cz

MIKULÁŠI, MIKULÁŠI, MIKULÁŠI...

V pondělí 5. 12. 2016 proběhla na naší škole tradiční mikulášská nadílka. Ráno jsme měli sraz v kabinetě u paní učitelky, kde jsme se přestrojili a dokončili poslední úpravy masek.

Jakmile jsme byli připravení, andělé si vzali do košíků adventní čokoládové kalendáře pro děti 1. a 2. tříd a malou sladkou odměnu pro paní učitelky a asistentky. Mikuláš nesl nejenom berlu, ale také knihu

hříčků, která byla celá prázdná. To asi byly všechny děti hodné.

Nejprve jsme navštívili první, pak druhé třídy. Všechny děti nám zazpívaly písničku a my jsme je za to odměnili sladkostmi.

Když jsme obešli naši školu, tak další zastávkou Mikuláše s celou družinou byla i Mateřská škola na Smetanové ulici. Jakmile jsme k nim přišli, dostali jsme seznam hříčků

a pochval každého dítěte a kornouty plné oříšků, čokolád a sušeného ovoce, které jsme dětem rozdali. Některé děti sice plakaly, ale všechny byly velmi statečné. Poté nám společně řekly básničku, vyfotili jsme se a vrátili se zpět do vyučování. Snad se všem nadílka líbila, nám ano.

Michaela Vodičková

NABÍDKA PROGRAMU „PŘEDŠKOLÁCKÉ SKUPINKY“

I v letošním školním roce nabízí ZŠ Rosice rodičům a jejich dětem program Předškolácké skupinky. Jeho prostřednictvím chceme přispět k bezproblémovému vstupu dětí do první třídy.

Naším cílem je seznámit děti s prostředím školy, pomoci jim docvičit všechny dovednosti, které potřebují k tomu, aby zvládly čtení, psaní a počítání během prvního roku školní docházky. Rodičům může program navíc sloužit i k sezná-

mení s učitelkami, které budou s jejich dětmi v budoucnu pracovat.

Program je rozvržen do deseti setkání, na která přicházejí s dětmi i rodiče. Společně pak pracují pod vedením paní učitelky a dostanou mnoho tipů a podnětů, jak se připravovat doma a co je třeba zvládnout před samotným nástupem do školy.

Rodiče, kteří budou mít o program zájem, si mohou vyžvednout přihlášky v MŠ nebo

stáhnout z webu školy – www.zsrosice.cz. Přihlášky můžete odevzdat v kanceláři základní školy nebo zaslat elektronicky na mail: matouskova.iveta@zsrosice.eu. Nejpozději do pátku 11. 2. 2017. Samotný program začne koncem února 2017.

Těšíme se na setkání se všemi nadšenými předškoláky a jejich rodiči.

Mgr. Iveta Matoušková,
koordinátorka programu

JAK ROSTE CHLĚB

8. listopadu jsem jel do Brna do střediska ekologické výchovy Lipka. Jel jsem se svou třídou 3. A autobusem na celodenní program Jak roste chléb. Hráli jsme hry a zkoušeli mlátit cepem obilí. Upekli jsme si vlastní chléb a odnesli ho domů. Moc se mi to líbilo a rád na to vzpomínám.

Mikuláš Novotný

V Lipce to bylo skvělé, mlátili jsme cepem. Pekli jsme chleba. Byli jsme rozděleni do skupinek, které se jmenovaly: Kuchaři a Zástěrky. Prostě super.

Denisa Hromková

Dne 8. 11. jsme jeli na Lipku do Brna. Nej dřív jsme si poslechli pohádku, potom jsme se rozdělili do dvou skupin, jedna šla mlít obilí a druhá pekla chleba. Nejvíce se mi líbilo, že jsem si mohl upéct chleba.

Samuel Salava

Byli jsme na projektu: Jak roste chléb, kde jsme se učili výrobu chleba. Každý z nás si jeden malý upekli a potom jsme si vyzkoušeli mlácení cepem. Hráli jsme různé hry a nakonec jsme se dívali na dokument o chlebu. Nejvíce jsem se těšil, až ochutnám svůj chleba, který se mi moc povedl.

Filip Brunclík

Jeli jsme autobusem a dorazili v pořádku. Mlátili jsme

cepem obilí a zpívali u toho písničku. Nakonec jsme se dívali na film. Byli jsme rozděleni do skupin Kuchařů a Zástěrek. Na začátku nám předvedli divadlo. Chléb jsme si vzali domů.

Marek Brunclík

Se školou jsme jeli na Lipku. Vyplňovali jsme pracovní listy. Hlavním tématem bylo, z čeho upečeme chléb. Základ chleba je žito, oves, ječmen nebo pšenice. Chléb jsme si zkusili upéct.

Laura Mátlová



Foto: archiv ZŠ Rosice

ZÁPIS DĚTÍ DO 1. TŘÍD

Vedení ZŠ Rosice upozorňuje rodiče na změnu termínu zápisu k povinné školní docházce pro školní rok 2017/2018.

Zápis se budou na všech základních školách konat

v období od 1. dubna 2017 do 30. dubna 2017. Nový termín zápisů byl zaveden poslední novelou školského zákona.

V ZŠ Rosice bude zápis konán ve dvou dnech 3. 4. 2017

a 4. 4. 2017. Bližší informace budou rodičům poskytnuty v březnové Rose, na webových stránkách školy nebo v mateřské školce.

PaedDr. Jaroslava Kroupová

CO DĚLÁME SE SLUNÍČKEM

SE SLUNÍČKEM SI HRAJEME, ZPÍVÁME, KRESLÍME, CVIČÍME...



Foto: archiv MŠ

KAMÍNKOVÁ VÁNOČNÍ VÝSTAVA

Rok s rokem se sešel a my se opět těšili s dětmi z MŠ Říčanská na vánoční čas. Děti během celého adventu tvořily, vyráběly a zdobily všechna zákoutí naší prostorné školky a s napětím očekávaly nadílku od Ježíška. Do vánočního tvoření jsme tentokrát zapojili i rodiče (a to nejen na vánočních dílnách), kteří si doma

udělali čas a společně s dětmi vytvořili krásné vánoční výrobky, ze kterých jsme připravili v prostorách naší mateřské školy netradiční vánoční výstavu.

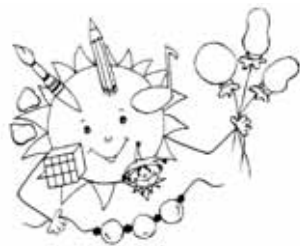
Ale i v novém roce nás čeká také spousta krásných zážitků a aktivit. Počátkem ledna začínají další netradiční aktivity, tentokrát ve sportovním du-

chu – bruslení a lyžování. Děti mají možnost projet se každou středu dopoledne na bruslích na zimním stadionu. Samozřejmě i letos je na závěr čeká karnevalové bruslení v maskách. Zveme tímto všechny rodiče, prarodiče, sourozence, tety a strýce, kteří mohou děti na ledu doprovodit a zabruslit si s nimi. Dále se naši malí sportovci mohou těšit také na lyžování s Lemurem, které organizuje společnost Lemur dětem a probíhá na Fajtově kopci ve Velkém Meziříčí.

Snad se i nám na „Říčance“ poštěstí a budeme mít možnost zažít opravdové sněhové radovánky v okolí naší školky. Závěrem bychom chtěli za všechna pracoviště MŠ Zámecká popřát všem do nového roku mnoho zdraví, štěstí, lásky a pohodových chvil s vašimi blízkými.

Chtěli bychom poděkovat všem rodičům, kteří se zapojili do vánočního tvoření s dětmi, a také tatínkovi Nelinky a Klárky za krásné adventní věnce a vánoční stromeček.

Za kolektiv MŠ Zámecká
paní učitelky z OP Říčanská

OHLÉDNUTÍ ZA VÁNOČNÍM ČASEM

S přibývajícím věkem pro nás Vánoce ztrácejí svoje kouzlo a najít ho nám pomáhají ti, kteří ještě chápou jejich krásu. Malé děti, jejichž oči na Štědrý den září tisícem jiskřiček. Ve školce je v době adventu ještě veseleji než jindy a i ti největší rošťáci si na čas nasadí masky andělů, kdyby se maminka náhodou zeptala paní učitelky, jestli si jejich dítě opravdu zaslouží ten dáreček, který si tolik přál. Pojďte se mnou zavzpomínat, jak tomu letos bylo u nás v rosické školičce. S příchodem zimy se děti mohly těšit z prvních vloček, i když sněhu moc nebylo, a tak děti

posedávali u oken a sledovaly třpytivou nadílku. Velký ohlas u rodičů mělo i naše „Čertování“, což byl příjemně strávený čas pro nás všechny. Uplynulo pár dní a už jsme začali zdobit vánoční stromček, děti nadšeně pobíhaly sem a tam, nosily ozdoby a všichni se zasadili o to, že se tak povedl. Svoji zručnost, ale neukázaly jen ti nejmenší, ale i rodiče v dílničkách, které jsme pro ně připravili. Komu by se nelíbilo posedět společně s rodiči u horkého čaje a perníčků a u toho sledovat rozverně děti, jak si společně s rodiči vyrábí vánoční ozdůbku. Není divu,

že prosinec utekl jako voda. Děti si vyměnily dojmy, ukázaly dárky a popovídaly si, co všechno se událo, za těch pár dní, co se neviděli. Teď začátkem ledna se připravujeme na to, že s dětmi budeme chodit bruslit a lyžovat s Lemurem. Proto věřím, že jim úsměv vydrží i do dalších měsíců, až opadne nadšení z Ježíška. Závěrem nesmíme zapomenout poděkovat Ježíškovi za dárečky, ze kterých byly děti opravdu nadšeny.

Za kolektiv MŠ Zámecká
paní učitelky z OP Palackého



Foto: archiv MŠ

ZVEME VÁS DO KNIHOVNY



www.knihovna.rosice.cz
www.eReading.cz

Od 1. do 31. 1. | Představujeme vám **Beu** **„To není životní styl, to je naše budoucnost“**

Seznámíme vás s nesmírně sympatickou krásnou a inteligentní Francouzskou a jejím pojetí bezodpadové domácnosti a to tak, jak to Francouzky umí, ladně, přitažlivě, voňavě, žensky. Její dům je bílý dům a je v Kalifornii. Čtyřčlenná rodina vyrobí za rok jednu zavařovačku odpadu. Za peníze, které takto ušetří, celá rodina cestuje. My Bee věnujeme prostor ve vitrínkách. Odtajníme vám návod jak na to fotografiemi, citáty, ukázkami z knihy. Přesvědčíme vás, že to jde.



Soutěžte s námi – Toulky rosickou historií

Součástí bloku přednášek Univerzity volného času byly i Toulky rosickou historií, které vedla Mgr. Eva Kokešová a zaměřila se v nich na kroniku našeho města. Nevěřili byste, co perliček, zajímavých událostí, informací a „novinek“ se v této psané paměti dá nalézt. Připravíme pro vás celoroční soutěž, protože si myslíme, že je listování v naší historii, aby zůstala zachována, nejen důležité, ale i zábavné.

Soutěžní otázka číslo 1: Jak spolu souvisejí Rosice a hrabě von Zeppelin, německý konstruktér vzducholodí?

Odpovědi zasílejte do 10. ledna. Ze správných odpovědí bude vylosován jeden výherce. Dáme sem na rozjezd malou nápovědu, hledejte v Památní knize městyse Rosic. (Víte, že kniha je nabízena na německém knižním trhu za téměř devět set korun?) Kdo z vás nemá knihu doma, může využít internetového zdroje, stačí jen do vyhledávače napsat „kronika města Rosice“ a vyjedou vám tři odkazy. Nebo přijďte do knihovny. Patrioti si ji mohou zakoupit v Kulturním informačním centru. Kontakty: e-mail: knihovna@mesto.rosice.cz nebo Městská knihovna, Žerotínovo nám. 1, 665 01 Rosice, můžete svoji odpověď i hodit do schránky na dveřích knihovny. Nezapomeňte připojit svoje jméno a kontakt na vás.

Připravily E.K. a M.R.

Černobílé Rosice

Jsmé rády, že se vám výstava fotografií z minulosti Rosic tolik líbila. Kdo z vás si ji nestihl prohlédnout nebo by se rád fotografiemi probral v klidu domova, má možnost. Udělaly jsme z nich složku, která dostala kód a tu si můžete půjčit domů.

V příštím čísle najdete informace týkající se nového cyklu Univerzity volného času. Pokračovat budeme v Umění s Mgr. Pavlou Hrdinovou, v Paměti s Bc. Katkou Rovnou a pak ve vámi zvoleném tématu Zdraví. S kým? Vše se dozvíte v únorovém čísle.

DESÍTKA KNÍŽEK S KOMENTÁŘEM ANEB DO NOVÉHO ROKU S ROZUMEM ČI KNIHOU V HRSTI

- ❶ Domácnost bez odpadu – Kniha, která má co říct. Autorkou je sympatická Bea Johnson a nabízí návod, jak se vyhnout době jedové, spoustu konkrétních eko návodů a receptů. „K výrobě této knihy byl použit kvalitní recyklovaný papír. Tisk se dá doslova olíznout, barvy jsou nízkomigrační, tj. zdravotně nezávadné. Těmito barvami se tisknou například potahy na hračky pro děti. Aby byla kniha co nejšetrnější k okolí, bylo navíc místo lepení použito šití vazby.“ Tak se neděste, kniha vypadá jinak.
- ❷ Děláme si to doma sami – Máme první i druhý díl – doma se dá totiž vyrobit téměř všechno, od čistících prostředků až po kosmetiku. Půjčte si a na vlastní kůži si vyzkoušejte, že je fajn nebýt odkázan na konzum a regály supermarketů.
- ❸ Jídlo na prvním místě – Určitě jste slyšeli o paleo dietě a o moučném mozku, jestli ne, tak doporučuji přečíst. A do čtenářského košíčku si můžete přihodit Superpotravinu od Jarmily Mandžukové, Českou biokuchařku nebo Vaříme bez cukru či Vaříme bez lepku a Pohanku ve mlýně a kuchyni.
- ❹ Když už, tak už – všechno, co máte navíc, můžete nějak zhodnotit (lepší než vyhodit) – naložit nebo zkompostovat. Víc se dočtete třeba v knize Kompost a vše o nakládání, je zde výborně zpracované Konzervování v domácnosti.
- ❺ Láska na první steh – Než si koupíte něco nového z nekvalitního materiálu, nešetrného k přírodě, práce za neadekvátních podmínek, zkuste se zamyslet, jestli si nemůžete danou věc opravit či spíchnout nově sami. Šití zase není taková věda :-).
- ❻ Mým marodům – Medicína je produkt a my jsme klienti. Humorně, ale i k zamyšlení.
- ❼ A určitě nesmíte přeskocit knihy o Době jedové!
- ❸ Staré dobré časy od Toma Hodgkinsona. Ne všechno staré je dobré, ale všechno staré mělo větší smysl. Autor v knize přibližuje vlastní zkušenosti ze života na farmě, kde se snaží žít svým typicky „lenošivým“ způsobem – v jeho podání jde o návrat k hlubokému, bezprostřednímu životnímu prožitku – snaha začlenit se do tradičního přírodního rytmu pravidelně se střídajících ročních období.
- ❹ Máme i ekologii pro nejmenší – Co se děje s odpadem nebo třeba Živá planeta.
- ❶ Časopis Raketa – Možná jste si nevšimli, ale přibyl nám časopis pro děti chytrých rodičů. A o těch to všechno je :-).

Žijte zdravě. Hodně zdraví, štěstí, lásky a pohody v novém roce
vám přejí knihovnice

V kanceláři KIC máme nově v prodeji knihu leteckých fotografií „Brněnsko z nebe“.
Cena 180 Kč.

GP-Art a Divadlo Kolowrat uvádějí hru Jaroslava Gillara a Vladimíra Škutiny

... a na hrušce sedí **D**iktátor

hrají Miroslav Táborský a Anna Polívková



režie: Jaroslav Gillar • produkce: GP-Art • producent: Josef Mikáška a Marek Matoušek
koprodukce: Bohumír Starý • mistr zvuku: Petr Vacek • foto: Alan Pajer

Neohleďte autoritativně zrak zachycuje DLAH

Čtvrtek 30. března v 19:00, kino Panorama.
Vstupné: 320 Kč předprodej KIC, 350 na místě.
Předprodej od 16. ledna.

TROJICKÉ POHÁDKY

Motto: Pro naše menší, co jsou možná větší. O malém, co je možná velké. Pro krátkou chvíli, co může trvat dlouho. S díky a pokorou o a pro „naši“ Trojici.



Příběh třetí - Říkej mi Leopolde

Tak jdu. Postaral jsem se o všechno. Lego jsem zastrčil pod postel, tepláky jsem schoval na posteli pod deku, stejně si je zase zítra vezmu na sebe.

A napsal jsem vzkaz mamince: SĚL SEM VEN. Je to prima, když už umím psát.

Už mám svoje hodinky, takže i vím, kdy se musím vrátit. Tedy, někdy se mi ty raříčky trochu zamotají, ale většinou je poznám.

Už jsem v aleji, máme to kousek. Nedávno byly vánoční prázdniny, škoda, že nejsou aspoň do léta. Ahoooj, holky! Tahle lípa má vždycky listy nejdéle ze všech. Buď je to sportovkyně a nepotřebuje odpočívat tak brzy, jako ostatní, nebo je možná trochu lakomá a nechce se listů vzdát. Možná je má moc ráda a je jí líto jen tak je setřást. Mně by se určitě nelíbilo, kdyby mě

maminka na zimu uložila na zem před dům, aby si odpočinula. Ještě, že to u lidí je jinak, než u stromů! I když jak může člověk vědět, co stromy a listy cítí, když se jich nemůže zeptat?

„Víš, že může,“ ozývá se za mnou. „Ahoj, kamaráde!“

Luxík! Potkávám ho po moc dlouhé době, nejméně dva dny jsem ho neviděl.

„Ahoj, Luxíku, co děláš?“



„Jen tak, jsem,“ směje se Luxík.

„A to je nějaká práce, nebo zábava?“ divím se. Luxík není obyčejný kluk, všechno na něm je zvláštní.

„Obojí. To jen lidé kdysi dávno, podle lidského času, zapomněli, jaká je to krása, když si dopřejí jen být. Že nemusí pořád jenom pracovat, přemýšlet, uklízet, sportovat, soutěžit, dneska i dívat se na televizi, nebo poslouchat rádio.“

„Luxíku, a ty bys mě to naučil?“ To mě zajímá!

„Kubíku, naučil a snadno. Ty to totiž ještě pořád umíš, stejně jako všechny menší děti. Ale dneska ne, chystám se na návštěvu za starým strážcem panem Habrem. Je to na první pohled takový bručoun, ale dobrák od kmene. Má prý pro mě důležitou zprávu.“

„A můžu jít s tebou? Kde vlastně ten pan Habr bydlí?“

„Přímou u kapličky, kousek od té lavičky, kde jsme se poprvé potkali. Znáš ho, vždyť na něj často šplháš a v létě se pod jeho velikánskou korunou schováváš.“

Nemůžu se dočkat, naštěstí jsme nahore cobydup. Nikdy mě nenapadlo, že právě za tímhle stromem půjdu někdy na návštěvu.

Přicházíme ke kapličce, je teď v zimě ještě tišší než jindy. Odpočívá, vlastně je ještě pořád na léčení, kolem dokola obklopená trubkami, jako když je ne-

mocný člověk v nemocnici zamotaný do všelijakých hadiček a přístrojů. Ale až bude zdravá a všechny ty trubky zmizí, to bude slávy!

„Kubíku,“ volá na mě Luxík, „pojď, ať to stihneme.“ Přitom se pořád usmívá a vznáší se těsně vedle kmene starého habru, vlastně pana Habra.

„To je Kubík, Leopolde,“ mluví Luxík ke kmeni statného stromu.

Z kmene, který nemá ústa, se ozývá hlas: „To mě velice těší, příteli, dobře tě znám a znám i tvé jiskry. Jsou čisté, zářivé, jako tvé srdce. Pojď blíž, prosím.“

Mluví velmi rozvážně... no, slyším něco jako hlas, ale jestli mluví, to vlastně nevím. Leopold, to je takové staré jméno, trochu divné. Ale je takový rozvážný a vznešený, že se raději trochu přikrčím.

Slyším dvojhlasý smích. „Nezapomeň, Kubíku, že tvé myšlenky jsou pro nás stejně hlasité, jako když je proměníš do slov,“ směje se Luxík dál.

„Ale má to i výhody,“ ozývá se pro změnu Leopold, „můžeme tak pomáhat i osamělým mlčícím lidským návštěvníkům, kteří sem přicházejí často plni křiku a zmatků.“

„Pane Habře,“ osměluji se, „ale jak mohou zároveň mlčet a zároveň křičet, jak říkáte?“

„Jeden hlas vychází z lidského hrdla a mluví pro lidské uši, jiným hlasem mluví lidská duše a lidská mysl. Pro nás

jsou ty hlasy stejné, slyšíme je a vidíme.“

„Pane Habře, Luxíku, vy vidíte hlasy? Copak hlasy jsou vidět?“

„Jak by nebyly, jsou to zářivé hvězdičky, duhové bubliny, šedivé mlhavé tvary. Jsou to celé krajiny, které mají svou náladu, svou radost, smutek, bolest, úlevu, křivdu, odpuštění. Tak jsou vidět hlasy duše. Lidské duše vypráví příběhy i v obrazech.“

Luxík se přidává: „Tak, tak. Víš, Kubíku, lidé často mluví jiná slova, než vypráví příběh jejich duše. To v nich pak vzniká velká síla. Je jako luk, který se napíná, až ho to samotného bolí. Malou chvilku se to dá vydržet, ale dlouhé napínání luku lidem škodí a bere jim spoustu síly.“

Leopold šumí prázdnými větvemi: „A právě kvůli tomu chci s tebou mluvit, Luxíku. Můj kmen je dutý, abych zaslechl i nejjemnější příběhy



a mohl všechno těžké z nich odvádět do Matičky Země, která vše pojme, pročistí, rozpustí. Dneska v noci jsem měl sen, ve kterém ke mně přišly děti, obklopile mě a šla z nich taková jiskřivá záře, že jsem musel zavřít oči. Cítil jsem velkou léčivou sílu. Jedno dítě přišlo ke mně blíž a podalo mi...

„Co ti podalo, Leopolde?“ ptal se Luxík.

„Nevím. V tu chvíli jsem se probudil. Zahlédl jsem ale tvář toho dítěte a věděl jsem, že dnes za mnou přijde.“

„Tak nás nenapínej, Leopolde, kdo to je?“ poletuje kolem kmene Luxík.

„Je to ten mladý hoch, co stojí vedle tebe, Luxíku.“

Já! V noci spím a nechodím nikomu do snů! Vůbec nevím, co mám dělat. Jé, malá rafička už je v pŕlce mezi čtyřkou a pětkou.

„Pane Habře, Luxíku, už musím domů. Nashledanou, ahoj Luxíku.“

„Počkej, Kubíku,“ zastavuje mě pan Habr. „Jsem rád, že jsi. A říkej mi Leopolde.“

„Už máš vyčištěné zuby, Kubo?“

„Zapomněl jsem.“

„Tak šup.“

„Tati, víš, že hlas je vidět? A myslíš, že stromy mají sny?“

„O hlase, co je vidět, jsem neslyšel. Ale o snech stromů mě

něco napadá. řeknu ti to v posteli, jo?“

Pádím. Spolkl jsem trochu pasty, jen ať už ležím.

„Sny stromů si představuji jako obrazy, které přicházejí ke stromům ve chvílích klidu, třeba v noci. A ty obrazy mohou být jako zatoulané stránky z dávné historie, nebo časů, které teprve přijdou. Ony stromy, alespoň některé, umí na lidský čas tak nějak vyzrát. Tak, a teď už spi.“

„Tati, a...“

„Dobrou. A příště pozdravuj v naší aleji.“

Pro rosický zpravodaj Rosa píše

Olda Hlaváček a kreslí Lenka Jílková

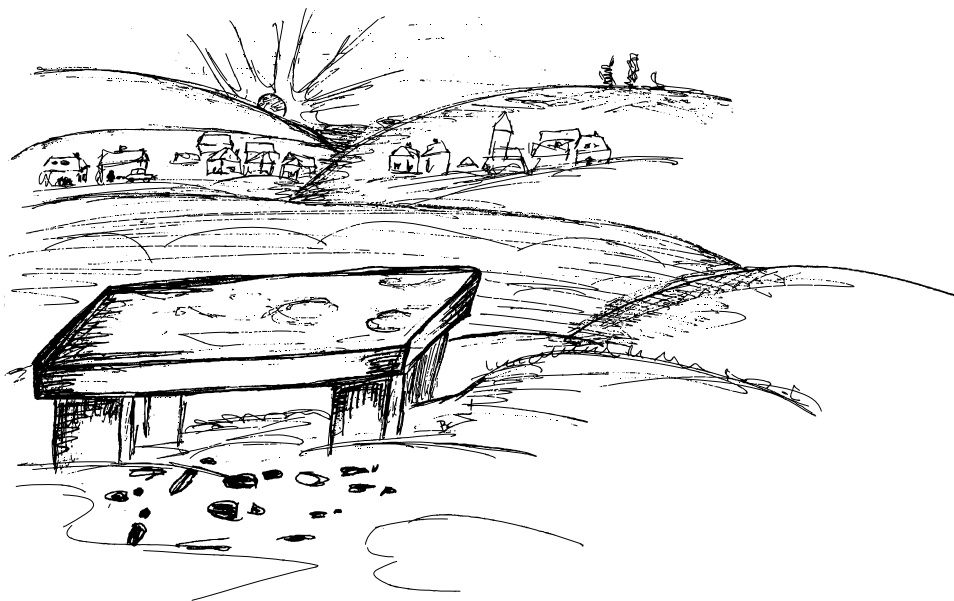

VRAŽDA VEPŘE VENDELÍNA



Vepřová vlahka vyvěšena Foto: Pavel Musil

Vyvěsili vepřovou vlahku. Vývar vaří, vybublává. Velká vůně vylákala všechny ven. Vagabund Víťa vylizuje várnici. „Vítáme vzácné veležrouty,“ volá víla Viola. „Vepšové variacie vy vy vyzerajú výtečno,“ vykottává vlastenec Vaňo. Velkopřumyslník vypadá velmi vzburzeně. Vstával čas.

Vodiči vyleštili vlastní vozidla. Vyjeli veteráni: volha, vol-

vo, volkswagen i vetchá ventra. Velmi však vadí ve vozovce. Výpravčí Voráček vše vyřešil. Vytáhl vlastní vercajk...Velí: „Volno.“

Věhlas vepřových výrobníků vylidnil vesnici. Všichni vybíhají vybírat. Výtečná vizitka. „Vochutnejte výbornej vovar,“ vybízí Vítek Vojnar. Vdova Venclovská vyžaduje vopakování. Včelař Vonásek

vyhlíží vícemiss Verunu Vokatou. Vášnivě vrkali ve výřivce. Veruna včil vyžaduje vdavky ve Volarech. „Vyloučeno!“ vrčí Vonásek. Všichni vadí ve vstupu vepřové výstavky. Velitel Vláda vykřikuje: „Vyróóóvnat.“ Vřadil se vezír Vala, vlámský vikomt Veverka, vysloužilý veterinář Vávra, výtečníci výboru Vše vlevo Válek, Vrňata, Vytopil. „Vylezte vjezdem ven vy volové,“ vymýšlí vegetarián Vokurka. „Vodpal vrtáku,“ vykřikne vrhač Voštera. „Vytvořte vláček!“ vybízí vychovatelka Vanda Veselá. Vypuká vřava. Vasil vytnul Viktorovi. Vladan vyfasoval válečky. Vandalové vypařili vázu vodky. „Voláme vám vodtahovku,“ vykřikuje vrátň Vokáč.

Vysírky vyžadují vlašák. Vypatlanci. „Vykoupili všechna vejce,“ vykládá ve vzniklé vřavě vypasená Vajtyngrovka. „Vyhlásíme vám válku,“ vyhrožují Vyškováci. Vajda Varga vrhá vidle. Vše vyřešeno.

Ve vykonstruované věci vyhráváme.

Vrabci vyzobali všechny vafle. Výrostek Vondrák vylamuje vrbové větve. „Vylez!“ vyřvává Vendula Vostrá. Vytahá vlasy, vlepi vořecha, vyliská. „Vysloužil výprask,“ vysvětluje. „Vyklobubila varle,“ vříská Vondrák.

Venkovanka vibruje velmi výrazně, vyhrává Vondráčkou, Vlacha, Visáče, Vohnouty. „Výborná veselice!“ volají vystudovaní varhaníci. Věrná Věrka vyhledává Viléma Voříška. Vilmá Vlasta Vránová vyzývavě vyhrnuje volány. Vyzunkla víceletou visku. Vořížprut Voříšek vyměnil Věrku Vlastou. Všivák. Věrce vlhne výtřih. Vyhrocený výstup.

Vítězka Vilma vyzvedává vedledlouhou výhru. Vychutnává výtečnou Vysočinu. „Vylusujte výherce vepřika ve vakuu,“ volá Valerie Viceníková. „Výběrové vepřové vlastní výroby vydáváme vždy vonící,“ vybuchne vekslák Vlado. „Věříte?“

Výčepní Volánek vylévá vařené víno. „Vybryndávají výhradně vyvrhelové!“ vyřvává vandrák Venca. Vařený vermut voní Vánocemi. Vyškovští vojáci vypili veškerý včelí výluh,



Vylosovaná výherkyně Vysočiny Foto: Pavel Musil

vysosli všechnu vypálenku. Včil vytuhli ve vaně. Vemena! „Vygūglíme vodvoz!“ volá veselá vychovatelka Vanda. „Vypřavíme vepřový vlak,“ vymýšlí vlajkonos Vrbata.

Všichni vyráží vstříc vánočnímu vábení. Vydařený víkend.

Veni vidi vici ve veřejném vepřovém varieté 2017.

Váš vyčerpaný vypravěč Volánek



Vůně vylákala všechny ven Foto: Pavel Musil



CO NOVÉHO V SVČ ROSICE

Rezervace, informace a přihlášky na tel.: 511 112 140, mob.: 603 834 762,
e-mail: info@svcrosice.cz., www.svcrosice.cz
najdete nás v severním křídle ZÁMKU v Rosicích, Žerotínovo nám. 1

OHLÉDNUTÍ AKČNÍ VÍKENDOVKA, 18. – 19. 11. 2016



Foto: archiv SVČ Rosice

18. listopadu 2016 se sešli účastníci Akční víkendovky na SVČ Rosice. Přišli se svými batůžky, spacáky a především taškami plnými jídla s tím, že si jdou odpočinout od domácích úkolů a dalších povinností. Plni očekávání, že si zahrají nějakou tu hru, mrknou na nepřístupný film a budou blbnout a utužovat přátelské vztahy až do 4 do rána, kdy vedoucí odpadnou beze všech zbytků energie. To se ale mylili! Vedoucí si totiž přichystali energie na rozdávání a po zážitkově plném večeru (a noci), to byli právě oni účastníci, kteří nebyli schopni udržet svá oční víčka rozevřená a sledovat film zcela přístupný, neboť všechny nevhodné a vulgární filmy jim byly i po četných protestech odepřeny. Ale nepředbíhejme...

Jak již bylo řečeno, v pátek 18.11 v 17:00, byl sraz účastníků v Klubu Suterén. Po příchodu

du všech se ihned spustila zábava a případné seznamování. Vše probíhalo dle očekávání. Avšak jedna věc neprobíhala, jak měla. Klárce – službě v Suterénu, nebylo dobře. Nikdo z účastníků tomu nepřikládal velký zájem, ale to byla chyba! Půl hodiny po jejím odchodu se přítomní dozvěděli, že zmíněná osoba byla nakažena vysoce invazivním virem epidemického charakteru a všichni měli být během dvou hodin eskortováni do karantény a právě tyto dvě hodiny, byly pro ně rozhodující. Museli totiž v tomto krátkém časovém úseku najít protilek, který by je vyléčil a karanténa by je tak minula. Rozeběhli se tedy do všech stran, navštívili místa dosud nenavštívená, běhal jim mráz po zádech i po

chodidlech (jelikož byla nepříjemná zima). To všechno museli snést, aby se zachránili. Na konci vyčerpávající cesty se všem účastníkům povedlo najít protilek, a tak byli zachráněni. Po návratu na SVCČ byli všichni tak vyzmrzaní a unavení, že i jedna komediální hra je znavila natolik, že si přáli už jen záležet do spacáků a sledovat film.

Druhý den, kdy měly nastat velkolepé oslavy, se nějakým záhadným způsobem probudili nejdříve vedoucí. Ano, čtete správně. Opravdu nenastalo žádné buzení ani tahání ze spacáků již v 6 ráno, ani provádění žertíků v podobě zubní pasty na čele nebo lechtání peříčkem po nose. Bylo po osmé ranní a všichni spali. Následovalo tedy probuzení, snídaně

a chystání na další program. Během dopoledne si účastníci přespávačky vyzkoušeli různé aktivity jako např. slaňování, jízdu na jednokolce či chůzi po slackline. Všichni se u dopoledního programu nasmáli víc než dost. Zábavu kazila jen vlezlá zima.

Celá přespávačka byla ukončena odchodem na oběd, který na všechny čekal již opět v teplé rodinného kruhu. Já sám si dovolím tvrdit, že Akční víkendovka si všichni užili, jak spokojeně unavení účastníci, tak i příjemně překvapení vedoucí, a po kladných ohlasech bylo rozhodnuto, že Akční víkendovka bude mít v budoucnu pokračování.

Jakub Švarc

ADVENTNÍ VÝTVARNÉ DÍLNY, 26. 11. 2016

Rok se s rokem sešel a opět přišly adventní dny, období 4 neděl před vánočními svátky. Stejně jako pro vás, tak i pro nás všechny ze SVCČ Rubiko, přišlo sváteční období a těšení se na příchod Ježíška. Společně jsme pro vás naplánovali akce, které měly přispět ke společnému prožívání mimořádného období roku, období rozjímání, setkávání se a obdarovávání. Jednou z těchto akcí



Foto: archiv SVC Rosice

byly Adventní dílny v sobotu 26. 11. 2016. V letošním roce byly zcela mimořádné a to tím, že byl o ně tak velký zájem, že z kapacitních důvodů jsme byli nuceni zájemce odmítat. Velice nás to mrzelo, ale Adventní dílny by tak mohly ztratit svoji jedinečnou atmosféru. Z dílen si děti odnesly vlastnoručně upečené vánoční sušenky, papírové ozdoby do oken, dár-

kově zabalená mýdla, svícný, skleněné baněčky, věnečky na dveře. Všem nám zde bylo opravdu hezky a věřím, že vše hezké se přeneslo prostřednictvím výrobků dětí do jejich domovů. Vždyť není nad vlastnoručně vyrobené dekorace. Je v nich totiž vložena veškerá laskavá energie, která se z nich nikdy neztratí. Děkuji tímto všem výtvarným instruktorům

z Výtvarného ateliéru pro teenagery, bez nichž by se dílny nemohly uskutečnit. Také děkuji dárcům skořápek ořechů, které jsme ještě využili na průvodu Sv. Lucie, a zahradnictví pana Svačiny, který nám daroval zelené větve.

Mirka Murycová

AKTUÁLNĚ ZE SVC

18. 2. 2017 | **Jednodenní zájezd za lyžováním do Rakouska – Stuhleck**

Pojedte si s námi zalyžovat v sobotu do největšího a nejkvalitnějšího lyžařského střediska severovýchodních Alp. Lyžařský areál Stuhleck, se sjezdovkami o délce 24 km, nabízí šestisedačkové a čtyřsedáčkové lanovky. Areál i při nepřízni počasí zasněžuje 170 sněžných děl, můžete také navštívit snowpark, běžecí dráhy, sáňkařské dráhy a snow tubing.

CENA OBSAHUJE: Dopravu autobusem z a do Rosic, celodenní skipas, 7 hodin lyžování, cestovní pojištění, služby průvodce. Cena pro dospělé: 1850 Kč, cena pro mládež 16-19 let: 1750 Kč, cena pro děti pod 15 let: 1390 Kč.

Přihlášky a podrobné informace: kluskova@svcrossice.cz.

11. – 18. 3. 2017 | **Hory pro teenagery**

Letošní jarní prázdniny strávíme v Jeseníkách, konkrétně v Ramzové, Chata Staré Sedlo (www.staresedlo.jeseniky.com), k dispozici budeme mít i krytý bazén pro relaxaci po dni na svahu. Ubytování, plná penze, pedagogický dozor, výuka snowboardingu i lyžování, večerní program a doprava v ceně. Cena: 4600 Kč.

Přihlášky a podrobné informace: knotigova@svcrossice.cz.

11. – 18. 3. 2017 | **Hory pro rodiče a děti**

Pojedeme na české hory s výukou lyžování a večerním rodinným programem. Cena bude stanovená později, sledujte prosím naše webové stránky a facebookový profil SVC Rosice.

Přihlášky a podrobné informace: murycova@svcrossice.cz.

PŘIPRAVUJEME NA LÉTO

30. 6. – 12. 7. 2017 | Letní zájezd do Itálie – Gargáno

SVČ Rosice pořádá letní pobytový zájezd vhodný pro rodiny s dětmi i bez dětí a skupiny přátel. Ubytování v 4 lůžkových nových apartmánech (2 dvoulůžkové ložnice) s vlastním sociálním zařízením a kuchyňkou nebo v 4 lůžkových dřevěných chatkách bez sociálního zařízení. Vzdálenost od pláže cca 200 metrů. Můžete se těšit na dopolední dílničky pro děti, sportovní utkání a večerní programy pro všechny. Odjezd: v pátek 30. 6. v odpoledních hodinách. Návrat: ve středu 12. 7. v ranních hodinách.

Cena za dospělého v apartmánu: 8 500 Kč, dítě do 12let: 5 500 Kč

Cena za dospělého v chatce: 7 400 Kč, dítě 12 let v chatce: 4 900 Kč

Při ubytování 2 dospělými osobami je doplatek za neobsazená lůžka v apartmánu 2 000 Kč.

Cena zahrnuje: ubytování vybraného typu, polopenzi (rozšířená kontinentální snídaně, teplé večeře), autobusovou dopravu z Rosic a do Rosic, povlečení a ručníky, vybavení kuchyňky, závěrečný úklid, služby delegáta, hřiště, sportoviště a tělocvičny, výtvarné, sportovní i zábavné večerní programy. Cena nezahrnuje: cestovní pojištění a povinnou rekreační taxu.

Fotky oblasti i ubytování k prohlédnutí na www.gargano.cz

Přihlášky a podrobné informace: kluskova@svcrosice.cz, mob.: 511 112 140.

JAZYKOVÉ KURZY SVČ RUBIKO
2016/2017

<p>ANGLIČTINA mírně pokročilí</p> <p>17:15 - 18:45 středa</p> <p>Cena: 1600Kč/pol.</p>	<p>Středisko volného času SVČ RUBIKO Rosice</p>	<p>ANGLIČTINA středně pokročilí</p> <p>18:45 - 20:15 pondělí</p> <p>Cena: 1300Kč/pol.</p>
<p>ANGLIČTINA začátečníci</p> <p>18:45 - 20:15 středa</p> <p>Cena: 1300Kč/pol.</p>	<p>ITALŠTINA mírně pokročilí</p> <p>17:00 - 18:30 pondělí</p> <p>Cena: 1300Kč/pol.</p>	<p>ŠPANĚLŠTINA</p> <p>18:00 - 20:00 úterý</p> <p>Cena: 1900Kč/pol.</p>

Přihlášky a podrobné informace na: info@svcrosice.cz

RODINNÉ CENTRUM KAŠPÁRKOV



Příhlášky a informace na www.kasparkov.cz, tel: 603 927 145,
email: info@kasparkov.cz

Najdete nás v pravém křídle rosického zámku, Žerotínovo nám. 1,
dveře úplně vpravo. Zvoňte na „taneční sál“ nebo „herničku“.

OHLÉDNUTÍ STRAŠIDELNÝ BÁL

Jsmo snad v pohádce? Kde-
pak, to se hemží strašidýlka,
skřítkové, víly a všelijaké kou-
zelné či pohádkové bytosti na
rosickém zámku. Každoročně

si chodí na bál zatančit, zasou-
těžit a hlavně se dobře pobavit.
Letos se nám vyfintily do strá-
pata a užily si krásné sváteční
odpoledne. Své radovánky za-

končily tradiční světýlkovou
cestou a tentokrát i vypustily
do světa kousek štěstí...

Katka Hoke



Foto: archiv RC Kašpárek



Foto: archiv RC Kašpárek

MIKULÁŠSKÁ NADÍLKA V KAŠPÁRKOVĚ

Do Kašpárkova se v neděli 4. 12. přišel podívat Mikuláš s andělem a vzal s sebou i neposedného mlsného čertíka. Přinesl s sebou plný koš dárečků pro hodné dětičky. Ty mu na oplátku i s rodiči zazpívaly pěkné písničky a došlo i na taneček. Čertík nám k tomu zahrál na kytaru a domů odcházely samé usměvavé a spokojené děti.

Věrka Hlaváčková



NABÍDKA PRAVIDELNÝCH AKTIVIT

PRO DĚTI

NOVĚ! ODPOLEDNÍ MONTESSORI HERNIČKA: ST 16.30–17.00 hod (od února 2017)

„Řekni mi a já zapomenou, ukaž mi a já si zapamatuji, nech mne to dělat a já pochopím.“ Staré čínské přísloví

Montessori hernička je zaměřená na procvičování činností praktického života. Díky připravenému prostředí a pomůckám mohou děti přesypávat, nabírat, přelévat, odemykat, krájet, míchat, šlehat, strouhat, utírat, leštit, ždímat, zatloukat a mnoho dalšího... Děti se naučí: Vytvářet a respektovat společná pravidla. Koordinovat pohyby, ovládat své tělo, rozvíjet motoriku. Samostatně řešit úkoly. Být trpělivý. Spolupracovat, respektovat svou práci i práci ostatních. Rozvíjet logické myšlení.

Hernička je vhodná pro děti do 3 let v doprovodu rodiče. Místo konání: herna RC Kašpárkov. Jednotlivé vstupné 70 Kč, permanentka 600 Kč/10 vstupů. Počet míst je omezen, je nutné si vždy místo zarezervovat na www.kasparkov.cz. Lektorka: Eva Rosendorfová, e-mail pro bližší informace: eva.rosendorfova@seznam.cz. Informativní beseda pro zájemce 18. 1. 2017 v 17.00 hod.

TVOŘENÍ S RODIČI: ÚT 9.00–11.30 hod (každý týden) a ST 9.00–11.30 hod (liché týdny)

Pojďte se svými dětmi strávit příjemné dopoledne! Zazpíváme si, zadováíme a také si něco vyrobíme. Potkáte nové kamarády a seznámíte se s různými materiály. Vhodné pro děti od 1,5 roku v útulném prostředí kašpárkovské herny. Cena: jednorázové vstupné 50 Kč, permanentka 400 Kč/10 návštěv (možné kombinovat s permanentkou z tělocvičny). Lektor: Lenka Jílková. NUTNÁ REZERVACE MIN. 1 DEN PŘEDEM na www.kasparkov.cz! Při nízkém počtu přihlášených se Tvoření nekoná.

KERAMIKA S RODIČI: ST 9.30–11.00 hod (sudé týdny)

Budeme si hrát s hlínou, rozvíjet představivost a fantazii dětí i rodičů. Vhodné pro děti 1,5 – 4 roky s rodiči. Keramickou dílnu si vytvoříme v kašpárkovské herně, spolupracujeme se Střediskem volného času. Cena: jednorázové vstupné 80 Kč. Lektor: Lenka Jílková. NUTNÁ REZERVACE MIN. 1 DEN PŘEDEM na www.kasparkov.cz!

VOLNÉ CVIČENÍ V TĚLOCVIČNĚ ŽŠ: ÚT 15.30–16.30 hod

Oblíbené úterní odpoledne, kdy si program tvoří děti a rodiče sami. Hodina není vedena lektorem. Rodiče za pomoci dozoru postaví „opičí dráhu“, děti tak mají možnost seznámit se s náradím v tělocvičně – velké žíněny, lavičky, kruhy, švédská bedna, žebřiny. Pokud zrovna není nálada na cvičení, mohou si děti užít velkého prostoru, kde se pořádně vyběhají, či si zahrají s míčem. Není potřeba se hlásit dopředu. Permanentka 400 Kč/10 návštěv pro rodinu (možná kombinace s permanentkou z Tvoření), jednorázový vstup: 30 Kč/dítě.

CVIČENÍ PRO MAMINKY s dětmi: ÚT a PÁ 9.30–10.30 hod.

Maminky cvičí, děti si hrají či vyrábějí. Děti od 2 let mohou v úterý navštívit herničku a přidat se do souběžně probíhající tvořivé dílničky v Kašpárkově. Maminky cvičí v tělocvičně SVČ, možný průchod do herničky.

Složení lekce: zahřátí, kardio s vlastní vahou, posilování jednotlivých partií (ruce, břicho, hýždě, nohy), závěrečné protažení s prvky jógy. S sebou: podložka na cvičení, 2 činky (petky s vodou), hračka pro dítě, cvičební oblečení a obuv.

Cvičení se koná při minimálním počtu 3 účastníků. Přihlašování na jednotlivé lekce na www.kasparkov.cz. Cena: jednorázové vstupné 50 Kč, permanentka 400 Kč/10 návštěv. Cena za Tvoření pro děti: 50 Kč.

HERNIČKA KAŠPÁRKOVA

Otevírací doba: PO 9.00–11.30 hod, ČT 9.00–11.30 hod, PÁ 9.00–12.00 hod (Podpůrná skupina pro kontaktní rodiče. Bližší informace ve facebookové skupině Nosnice Rosicka a Ivančicka.)

NOVĚ HERNIČKA I ODPOLEDNE! PO 15.30–18.00 hod

Máte k dispozici příjemné prostředí naší útulné HERNIČKY. Přijďte si s dětmi pohrát, vyzkoušet nové hračky, poznat nové kamarády i maminky. Vstupné 40 Kč, členové RC 20 Kč.

CVIČENÍ S KAŠPÁRKEM

Již během ledna si rezervujte místo v kroužku na druhé pololetí.

Kotátka – ÚT 9.00–9.45 hod – od cca 5 do 12 měsíců, 850 Kč/pololetí

Sluníčka – PO 9.00–9.45 hod, ČT 9.00–9.45 hod – od 1 do 2 let, 850 Kč/pololetí

Žabičky – PO 10.00–11.00 hod, ČT 10.00–11.00 hod – od 2 do 4 let, 1000 Kč/pololetí

PRO DOSPĚLÉ

CVIČENÍ NA BOLAVÁ ŽÁDA a zpevnění těla: ÚT 17.30–18.30 hod.

Zdravotní cvičení, při kterém se uleví vašim bolavým zádům, nejsou zatěžovány klouby. Vhodné pro všechny věkové kategorie. Používáme velké míče, overbally. S sebou: podložku (možno půjčit), ručník, pití, obuv není potřeba. Cena: 80 Kč/lecke, permanentka 600 Kč/10 lekcí nebo pololetí 850 Kč. Možno vystavit fakturu nebo potvrzení pro proplacení pojišťovnou. Koná se v Zrcadlovém sále ZKC. Lektor: Lucie Šímová

PĚVECKÝ SBOR „ROSALKY“: PO 18.30–20.00 hod (bez malých dětí), ÚT 17.30–18.30 hod. (s malými dětmi), změna času vyhrazena

Pokud rádi zpíváte, přijďte mezi nás, do nově vzniklého pěveckého sboru. Zapomenete na všední starosti, užijete si společné chvíle v pohodovém kolektivu, naladíte se s námi na společnou notu, zrelaxujete při zpěvu příjemných písní. Připraven bude pestrý repertoár a realizovat se můžete pěvecky, hudebně, rytmicky, i si společně zatančíme. Můžete se podílet na kulturních veřejných vystoupeních, i na charitativních akcích.

Sbor je určen pro dospělé a starší děti (cca od 10 let). Úterní zkoušky, tzv. „light verze“ jsou určeny pro matky s malými dětmi (stejný program i repertoár, děti si při zpěvu maminek mohou hrát). Koná se v herně RC Kašpárek. Cena: 500 Kč/pololetí/dospělý, 300 Kč/pololetí/starší dítě. Lektor: Veronika Veškrnová

PROGRAM LEDEN

18. 1. ST, 17.00 hod. | **INFORMATIVNÍ BESEDA PRO ZÁJEMCE O MONTESSORI HERNÍČKY**

Vysvětlíme si principy Montessori metody a zodpovíme na dotazy ohledně Montessori herničky, kterou pro Vás připravujeme každou středu odpoledne (od února 2017). Lektorka: Eva Rosendorfová. Koná se v herně RC Kašpárek.

25. 1. ST, 17.30 hod. | **TVOŘIVÁ DÍLNA – Textilní taštička s překvapením**

Dílnička pro rodiče s dětmi. Přijďte si užít poklidné odpoledne plné tvoření. Máme pro Vás připravenou textilní taštičku či pytlíček, který si můžete vyzdobit dle Vaší fantazie (pomalovat, potisknout...). Další výrobek pro Vás bude příjemným překvapením.☺ Těší se na Vás lektorky: Lenka Jílková a Katka Hoke. Koná se v herně RC Kašpárek, cena: 150 Kč. Hlaste se prosím na lenka@kasparkov.cz.

26. 1. ČT, 16.30–19.30 hod. | **OČKOVÁNÍ V SOUVISLOSTECH** aneb **KDY, JAK A PROČ HLÁSIT NEŽÁDOUCÍ ÚČINKY VAKCÍN**

Seminář pro dospělé, který není ani „pro“ ani „anti“ očkovači. Ukazuje rozpory v praxi a osvětluje vznik vyhrocených situací mezi pediatry a rodiči. Přináší informace z pohledu státu, lékaře i rodiče, aktuální informace o bezpečnosti vakcíny pro nejmenší, tzv. hexavakcíně, zda a jak je možné předcházet nežádoucím účinkům vakcín a mnoho praktických a užitečných informací. Lektorka: Ing. Hana Špačková, ve farmaceutickém průmyslu se pohybuje více jak 13 let (dříve výzkum a vývoj nových léčiv, nyní klinické hodnocení léčiv). Koná se v herně RC Kašpárek, cena: 180 Kč, záloha předem 100 Kč. Přihlášky do 23. 1. na: info@kasparkov.cz. Seminář se koná při dostatečném počtu zájemců.

PŘIPRAVUJEME NA ÚNOR

23. 2. ČT, 16.30–19.30 hod. | **MONTESORI REALITA II.**

Seminář navazuje na Montessori realita I. a pokrývá témata možných prací a činností dětí doma a v dílně. Povíme si jak děti naučit se samostatně oblékat/svlékat, obouvat, vyzouvat, skládat a ukládat oblečení, třídít prádlo, prát, jak stlát postele, chystat na stůl, chystat snídani, mazat chleběk, jak si utírat zadeček, umývat ruce a čistit zuby, jak smrkat, jak zapalovat oheň a sekat dřevo, pilovat pilou, zatloukat hřebíky, šroubovat...

Zaměříme se na témata: Uspořádání jednotlivých místností, které podporuje samostatnost dětí. Jak uspořádat hračky, aby je děti samy zvládly uklidit? Kdy dítěti v životě pomoci a kdy mu nepomáhat? Děti a televize/ tablety, děti a pohádky, děti a příběhy ze života. Každé dítě je jedinečné a má jedinečné potřeby.

Seminář pro rodiče (bez přítomnosti dětí) vede Irena Kubantová, maminka 3 dětí, lektorka Montessori dílniček. Koná se v herně RC Kašpárek. Cena: 350 Kč. Přihlášky směrujte na: irena.kubantova@gmail.com.

Věrka Hlaváčková

PODĚKOVÁNÍ

I letošním roce k nám zavítala vzácná návštěva a sice Mikuláš s Čertem a Andělem. Ráda bych touto cestou moc poděkovala členům Turistického oddílu Rosice za

velice pěkný přístup k našim dětem a ochotu k nám přijít.

Děti měly možnost se opět setkat s těmito krásnými postavami a znovu si po roce mohly připomenout příjem-

nou tradici, jež předchází vánočním svátkům. Budeme se těšit na příjemné setkání s nimi i v příštích letech.

Markéta Vučenovičová

MRAZÍK

Když jsme před rokem hráli divadelní představení Sněhurka, tak se nás děti a známí ptali, co bude příští rok. Jen tak jsem zmínila, že třeba Mrazík. V létě se rozběhla diskuse a začalo se přemýšlet, jak se přiblížit dokonalé verzi televizního podání, které mají všichni zažité jako klasiku, která patří neodmyslitelně k Vánocům. A povedlo se dát dohromady tým lidí, kteří již někdy hráli divadlo, zároveň ale také těch, kteří si to chtěli vyzkoušet, být součástí a věnovat svůj čas zkouškám, přípravám.

Pro autentičnost své role Marfuša (Vladka) skutečně pod zasněženým stromem chroupala pravou štiplavou cibuli a zapíjela ji mlékem. Váňa (Olda) si nastříkal autolakem holínky červenou barvou. Loupežníci si vyrobili kyje z klaců a montážní pěny a přetřeli

balakrylem. Mrazík (Standa) si zakoupil kostým Gandalfa z Pána prstenů, aby měl vousy a bílé vlasy. Míša sehnala pro Marfušu extra velká lízátka. Hříbeček (Mírka) si ušila z mexického sombrera klobouk na „dědečka“. Sáně jsme měli přimontované k dětskému kočárku. Stařík si svoje vousy vyrobil z řasenky a na svoje pravé vousy nanesl kusy vaty. Olda a jeho synové z pátku na sobotu nespali, protože vyráběli chalupu na muřích nohách a pec z obří krabice. Chlupaté nohy pro chalupu zapůjčil loupežník Jirka V. Před vystoupením jsme stříhali sněhové vločky z papíru a špendlíkama dozdobovali.

Mrazík byl extra Vánoční. Nebyl věrnou kopií televizní verze. Zapojilo se 27 herců a dětí. Nejmladší člen měl 6 roků, nestarší 65. Zapojili se herci nejen z Rosic, ale také ze Zakřan, Brna, Zbýšova, Říčana, Zastávky a Hvozdce. Lidí, kteří nám pomáhali šít kostýmy,

sehnat kulisy, ztvárnit sáně, něco zapůjčit, odněkud převést, domluvit, nakreslit originální plakát (děkujeme Leni), nalíčit herce, postavit a smontovat paravan na míru, ozvučit divadlo, odemkat nám Kino Panorama, kde jsme několikrát trénovali (a 17. 12. také dvakrát po sobě vystupovali) a být tam s námi do pozdních večerních hodin. Těch lidí, kdo nám byl nápomocen, bychom se už ani nedopočítali.

Děkujeme všem, kdo nám fyzicky pomáhali, také si velmi ceníme podpory Kicu Rosice, rodiny a přátel, bez nich a jejich důvěry v nás by to prostě nešlo.

Jestli se chcete zeptat, jaké divadelní představení plánujeme na příště, tak už pro Vás máme odpověď. Budeme hrát a zkoušet „Šípkovou Růženku a sto let spící království“ (únor 2018).

S pozdravem
Zdeňka Makovská



Foto: Ivoš Makovský

ÚSPĚŠNÝ ZÁVĚR SEZÓNY V ORIENTAČNÍM BĚHU

V říjnu vrcholí závodní sezóna orientačních běžců mistrovstvím republiky jednotlivců na klasické trati, štafet a družstev. Naše největší naděje, dorostenka Martina Opálková, na individuálním mistrovství první říjnový víkend v Pusté Rybné potvrdila výbornou podzimní formu, svůj semifinálový rozběh kategorie D16 vyhrála, ve finále to podle mezičasů z radiokontrol na trati vypadalo na senzační bronzovou medaili, nakonec z toho bylo v cíli i tak pěkné 5. místo. V celoročním Žebříčku A jí patří 6. místo z celkem 40 hodnocených mladších dorostenek. O týden později si Martina přivezla stříbrnou

medaili z mistrovství republiky družstev u Kamenického Šenova, kde běžela 2. úsek družstva největšího brněnského klubu SK Žabovřesky, ve kterém letos v závodech štafet hostovala.

Na krajské úrovni se na podzim skvěle dařilo Luce Dvořákové, která v říjnu získala tři vítězství a jedno třetí místo na závodech Jihomoravské ligy a Hanácké ligy v kategorii D10. Díky vítězstvím v Žebětíně a Damborčicích se Lucka stala i celkovou vítězkou podzimní Jihomoravské ligy.

O podzimních prázdninách se část našich členů zúčastnila tréninkového a závodního soustředění na Dražanské vrcho-

vině. Společně s výběrem Hanácké oblasti jsme absolvovali tradiční i netradiční tréninkové aktivity. Účast dětí a dorostenců na soustředění byla finančně podpořena z grantu města Rosice.

Sezónu jsme zakončili 12. listopadu v Karolíně u Blanska na tradičně netradičním závodě na upravených mapách, který jsme pojali jako náš oddílový přebor. Z našich členů byl nejrychlejší Honza Fiala před Martinou Opálkovou (byla současně nejlepší ženou celého závodu) a Michalem Drozdem.

Miloš Dvořák

Beta Ursus Orienteering



Foto: Oldřich Denemark

HC ŠTIKA ROSICE BOJUJE O PLAY-OFF KRAJSKÉ LIGY



Hokejisté našeho rosického klubu se v posledních kolech před vánočními svátky dostali do dobré herní pohody a téměř v každém zápase v tomto období dokázali bodovat. Tabulka Krajské ligy Jihomoravského a Zlínského kraje (za účasti týmů z Olomouckého kraje a z Vysočiny) se v podstatě rozdělila do tří výkonnostních skupin. První skupinu tvoří šest týmů (Kroměříž, Velké Meziříčí, Uherský Brod, Uničov, Boskovice, Uherský Ostroh). Je to skupina poloprofesionálních hokejových klubů, kde velkou část hráčů tvoří hokejisté, kteří velkou část své kariéry odehráli ve vyšších ligových soutěžích. Tato šestka klubů má téměř jistotu účasti v osmičce nejlepších,



Lukáš Pospíšil

kteří se po skončení základní části utkají o titul přeborníka Krajské ligy. Druhou skupinu tvoří mužstva (Břeclav, Hodonín B, Rosice, Velká Bíteš), která mezi sebou bojují o sedmou a osmou příčku, která zaručuje účast v závěrečném play-off naší krajské ligy. Třetí skupinu tvoří mužstva, jež s velkou pravděpodobností do boje o play-off už nezasáhnou (Blansko, Uherské Hradiště a beznadějně poslední juniorský tým Vsetína, který hraje pod hlavičkou B-týmu).

K naší druhé skupině je dobré rozebrat situaci jednotlivých týmů. V současné době se na sedmou a osmou příčku nejvíce tlačí tým HC Lvi Břeclav, B-tým Hodonína, náš rosický hokejový klub a naši sousedé z Velké Bíteše. Břeclav, která v loňském roce hrála ve druhé celostátní lize, zjišťuje na své vlastní kůži, že naše Krajská liga není vůbec jednoduchá soutěž. Břeclav v průběhu listopadu a prosince trvale posilovala, neboť začátek soutěže jí vůbec nevyšel, a teprve nyní začíná hrát hokej, který má druholigové parametry a postupně se šplhá v tabulce nahoru. Taktéž B-tým Hodonína, který za-

hájl ligu výhradně s juniory, po sérii porážek zcela změnil přístup ke krajské lize. Znovu vrátil do hry hráče, kteří hráli druhou ligu v předchozích letech (hodonínské odchovance) a také doplnil tým o hráče, kteří bojují o místo v A-týmu v současnosti. Původní B-tým tak již z velké části ztratil charakter juniorského týmu. Naši sousedé z Velké Bíteše (loňský vítěz základní části soutěže) se přes silný kádr letos zatím trápí a jejich postavení v tabulce vůbec neodpovídá jejich možnostem. Bojujeme tak nyní o play-off s velmi silnými protivníky a velmi bude záležet, jak náš mladý amatérský (a z velké části juniorský) tým zvládne lednové a únorové zápasy, které rozhodnou o na-



Zdeněk Řeřucha

šem definitivním postavení po základní části.

Krátce se vrátíme ke všem zápasům, které jsme odehráli od druhé poloviny listopadu do prosince 2016. Velký zápas (před krásnou diváčkou návštěvou) jsme odehráli 17. listopadu 2016 v Rosicích v derby proti Velké Bíteši. Tohoto našeho velkého rivala, proti kterému se nám mimořádně daří (stále platí, že derby nemá favorita) jsme porazili po prodloužení 5:4 (1:0, 1:1, 2:3, prodloužení 1:0). Branky v tomto utkání vstřelili Milan Hakl 2, Josef Křen, Igor Fábry a Daniel Polzer. Velkou Bíteš jsme tak porazili již počtvrté v řadě. Vzhledem k tomu, že na tomto utkání bylo také velké množství fanoušků z Velké Bíteše, bylo toto vítězství pro rosické štíky velmi sladké. K dalšímu zápasu jsme od-

jížděli 19. listopadu 2016 do Blanska. Zde jsme po prodloužení naopak prohráli 5:4 (2:2, 2:1, 0:1, v prodloužení 1:0). V tomto zápase jsme po celou dobu byli lepším mužstvem, bohužel jsme velké množství šancí nevyužili a naopak domácí proměnili téměř každou šanci. To se v hokeji ale někdy stává. Tři branky našeho týmu vsílili naši slovenští hráči (Igor Fábry 2, Varholík) a jednu branku přidal Adam Kozel. V dalším utkání venku jsme dosáhli povinného vítězství ve Vsetíně v poměru 1:6 (0:3, 0:1, 1:2). Góly v tomto utkání vsílili Josef Křen 2, Patrik Varholík, Igor Fábry, Richard Majola a Tomáš Krejčí.

První prosincovou sobotu a neděli jsme odehráli dvojzápas proti týmu Uherského Hradiště. V sobotu jsme doma v Rosicích vyhráli 3:0 (1:0, 1:0,

1:0) a poprvé jsme od obnovení ligového hokeje v Rosicích vyhráli bez obdržené branky. Branky v tomto zápase dosáhli Milan Hakl 2 a Tomáš Hájek. Druhý den jsme odehráli náš odložený zápas ve slovácké metropoli a dokázali jsme opět zvítězit v poměru 2:6 (0:2, 1:2, 1:2) po brankách Daniela Polzera 2, Lukáše Pospíšila, Roberta Hemaly, Martina Rašky a Milana Hakla. Po sérii dobrých výsledků jsme odjížděli do Břeclavi, kde nás čekal přímý souboj o osmou příčku. Bohužel tento zápas jsme prohráli 7:4 (5:2, 0:1, 2:1), když nám utekl začátek utkání a po 10 minutách jsme prohrávali 3:0. Zbytek zápasu byl vyrovnaný, ale zápas jsme již nedokázali otočit. Branky v tomto utkání dosáhli František Kazlepka 2, Libor Dobšák a Igor Fábry.

Po patnáctém kole vypadala ligová tabulka následovně:

1.	KM	HK Kroměříž	15	12	0	1	2	102:60	(42)	37
2.	VE	HHK Velké Meziříčí	15	11	0	1	3	63:38	(25)	34
3.	UB	HC Spartak Uherský Brod	14	10	0	0	4	82:50	(32)	30
4.	UN	HC Uničov	15	8	2	1	4	79:60	(19)	29
5.	BS	SKMB Boskovice	14	8	1	1	4	69:45	(24)	27
6.	UO	Hokej Uherský Ostroh	14	9	0	0	5	66:52	(14)	27
7.	BV	HC Lvi Břeclav z.s.	15	7	1	0	7	63:61	(2)	23
8.	HOb	SHK Hodonín	15	5	2	0	8	63:63	(0)	19
9.	RC	HC Štika Rosice	15	5	1	2	7	56:69	(-13)	19
10.	VB	HC Spartak Velká Bíteš	14	4	1	2	7	43:58	(-15)	16
11.	UH	HC Uherské Hradiště	15	4	0	0	11	47:85	(-38)	12
12.	BD	Dynamiters Blansko HK	15	3	1	0	11	42:72	(-30)	11
13.	Vsb	Valašský hokejový klub	14	0	0	1	13	43:105	(-62)	1

V lednu a v únoru 2017 odehrajeme na zimním stadionu v Rosicích následující utkání:

– 7. ledna 2017 přivítáme v prvním domácím zápase po vánočních svátcích tým Uničova – začátek v 17.00 hodin

– 28. ledna 2017 budeme hrát doma proti týmu Kroměříže
 – 11. února 2017 v 17.00 hodin budeme hrát s Boskovicemi
 – 23. února 2017 v posledním kole základní části uvidíme doma tým z Blanska

Sledujte rozpis našich zápasů na našich internetových stránkách www.hcstika.cz.

Těšíme se na Vaši návštěvu na ligovém hokeji v roce 2017.

Ing. Zdeněk Čížek
 Předseda HC Štika Rosice



FC SLOVAN ROSICE

Zdravíme všechny čtenáře Rosy a rádi bychom jim jménem fotbalového klubu FC Slovan Rosice popřáli do nového roku 2017 hodně zdraví, štěstí a osobních i pracovních úspěchů. Náš fotbalový klub má za sebou úspěšný rok a věříme, že ten letošní bude minimálně stejně takový. Dovolte nám v krátkosti představit naše jednotlivé týmy a seznámit vás s jejich účinkováním po polovině sezóny 2016/2017.

Fotbalovou školičku, kterou navštěvují nejmladší děti (ročník 2010 a mladší), vedou trenéři Petra Červinková, Daniel Šindler a Petr Soustružník. Díky odbornému vedení

a zářijovému náborovému dni navštěvuje dnes školičku okolo 30 dětí, které si ve své premiérové soutěžní sezóně vedly více než dobře.

Mladší přípravka „B“ (ročník 2009), kterou od léta trénuje spolu se svými asistenty Ondřej Šafránek, si rovněž nevedla v okresní soutěži mladších přípravek zle. Nicméně často nastupovala proti starším protivníkům a tak výsledky většinou zaostávaly za předvedenou hrou.

Mladší přípravka „A“ (ročník 2008) vedená trenérskou čtveřicí Ondřej Horký, Ivan Živný, Vlastimil Nevřivý a Robert Sukup patří mezi nejlepší týmy v našem okrese a ve větši-



ně případů to potvrzovala i dosaženými výsledky na hřišti.

Starší přípravka „B“ (ročník 2007) je co se výsledků týče jedním z nejuspěšnějších týmů Slovanu, přestože většinou hraje se staršími soupeři. Rosičtí vedení Bohumilem Klusákem, Václavem Dobšíkem a Stanislavem Červinkou jsou po podzimu ve své soutěži na pomyslném prvním místě (v soutěžích

přípravku se výsledky nezapočítávají do tabulek).

Starší přípravku „A“ (ročník 2006) už čtvrtým rokem trénují Jan Příbyl s Janem Pokorným. V konkurenci nejsilnějších okresních týmů patří naši kluci, doplnění o jednu dívku, mezi ty nejlepší.

Mladší žáci (ročník 2004 + 2005) se po nevyrovnaných výsledcích v úvodu sezóny zlepšili a především díky čtyřzápasové vítězné šňůře v závěru podzimu přezimují na velmi pěkném 4. místě. Tým vedou trenéři Robert Jelen, Libor Masný a Robert Hakel.

Starší žáci Slovanu (ročník 2002 + 2003), které trénuje David Šandera spolu s Petrem Vyhnalíkem a Lukášem Jandou, se postarali o největší překvapení podzimu. S devíti výhrami, jednou remízou, žádnou porážkou a úctyhodným skóre 85:16 jsou na 1. místě tabulky a směřují tak za kýženým postupem do krajského přeboru.

Mladší dorost (ročník 2000 + 2001) pod vedením hlavního trenéra Miroslava Kratochvíla a jeho asistenta Jana Pelikána se jako tradičně pohybuje v horních patrech tabulky krajského přeboru (7. místo). Početný hráčský kádr je důkazem kvalitní a systematické práce s mládeží, která je v klubu nastavena, a rovněž je základem pro starší dorost.

Starší dorostenci (ročník 1998 + 1999) mají za sebou nejpovedenější půlsezónu za

své čtyřleté působení v krajském přeboru. Během ní získali 22 bodů a nachází se na 6. místě. Vzhledem k perspektivě hráčského kádru se dá předpokládat, že rosičtí na jaře na dobré výsledky navážou. Tým vede Petr Čejka, jeho asistenty jsou Miroslav Kratochvíl a Rudolf Čejka.

„A“ tým Slovanu zažil pod taktovkou Michala Kuglera, Petra Čejky a Miroslava Bílka naprosto odlišný podzim než loni. Zatímco před rokem se krčil se 17 body na 13. místě tabulky Moravskoslezské divize D, letos přezimuje s dvojnásobným počtem bodů na místě třetím. Základem úspěchu Slovanu byly domácí zápasy, když před vlastními diváky sedmkrát zvítězili a jednou remizovali. Na jaře se „A“ tým bude opět spoléhat na podporu svých fanoušků v čele s rosic-

kými Ultras, kteří podporovali mužstvo nejen při domácích utkáních, ale jezdili s ním pravidelně i k venkovním zápasům. Děkujeme vám tímto za podporu!!!

Velké poděkování za poctivou celoroční práci patří i všem našim pořadatelům v čele s pány Ladislavem Hallerem a Pavlem Šanderou, našim partnerům, především pak městu Rosice, a v neposlední řadě panu Františku Pokornému, který spravuje náš klubový web.

Více informací o dění v našem klubu včetně informací o celoročním náboru malých fotbalistů a fotbalistek naleznete na www.fc-rosice.cz, popřípadě na facebookovém profilu www.facebook.com/fcslovanrosice

Tým Slovan

Přípravná utkání „A“ týmu Slovanu:

28. 1.	(So)	FC Slovan Rosice – SK Olympia Ráječko
4. 2.	(So)	FC Velké Meziříčí – FC Slovan Rosice
11. 2.	(So)	MFK Vyškov – FC Slovan Rosice
18. 2.	(So)	FC Slovan Rosice – AFK Tišnov
25. 2.	(So)	HFK Třebíč – FC Slovan Rosice
4. 3.	(So)	FC Slovan Rosice – FC Ivančice
11. 3.	(So)	SK Líšeň – FC Slovan Rosice

KARATE CLUB DRAGONS

ROSICE z.s. přeje všem jiskřivé vánoční svátky plné dobré nálady a do nového roku 2017 spoustu ohnivě dračí energie.

A zároveň informujeme o úspěších Karate Dragons Rosice v uplynulých měsících:

V sobotu 29. října se v Kroměříži konal Krajský pohár a Pohár Talentů. Náš oddíl reprezentovalo 12 závodníků, z toho 4 začátečníci.

Celkem jsme si přivezli 8 medailí. 1. místo vybojoval v kategorii kata dorostenci Alexandr Mazmanov. 2. místo získal Robil Škranc v kategorii kihon ido. 2. místo obsadil taky Lukáš Zrůstek v kategorii kumite dorostenci, ve stejné kategorii získal 3. místo Alexandr Mazmanov. 3. místa vybojovali taky Štěpán Mokrý (kategorie kihon-ido starší žáci), Jakub Zrůstek (kumite mladší žáci), Lenka Horáčková (kata juniorky) a Marija Lytvynyšynová (kata dorostenky).



V sobotu 5. listopadu 2016 se konalo Grand Prix v Ostravě. Soutěže se zúčastnilo 351 karatistů z celkem 64 klubů a 9 států. Náš oddíl reprezentovali Robin Škranc, Štěpán Mokrý, Jakub a Lukáš Zrůstkovi, Marija Lytvynyšynová, Lenka Horáčková, Jana Pavlíková a Markéta Burianová.

Dohromady jsme si přivezli 5 medailí a výsledky jsou následující: Markéta Burianová vybojovala 1. místo v kategorii kumite masters. V kategorii kata team obsadily 1. místo Lytvynyšynová, Horáčková a Pavlíková. Jakub Zrůstek obsadil 3. místo v kategorii kumite mladší žáci. 3. místa obsadily ve svých kategoriích kata také Markéta Burianová a Jana Pavlíková. Alexandr Mazmanov obsadil 5. místo v kategorii kata dorostenci.

V neděli 4. prosince se v Praze konalo Mistrovství České republiky všech stylů. Náš oddíl reprezentoval Alexandr Mazmanov a v kategorii kata dorostenci vybojoval 5. místo.

Další informace získáte na našich internetových stránkách karate-dragons.cz



Foto: Jana Pavlíková

Jana Pavlíková

TJ SOKOL ROSICE

ROSICE OPĚT NEJLEPŠÍM TÝMEM JIŽNÍ MORAVY OSM MEDAILÍ I DÍKY SKVĚLÝM VÝKONŮM NOVÝCH ZÁVODNÍKŮ

V sobotu 26. listopadu se odehrála poslední série letošních oblastních mistrovství v silovém trojboji. Ve Zbýšově se konalo 25. Mistrovství Jižní Moravy mužů a žen. Za oddíl TJ Sokol Rosice nastoupila početná družina osmi závodníků. Žádný z nich při tom nezůstal bez medaile a to včetně nováčků, kteří se závodů účastnili vůbec poprvé.

V kategorii dorostenek získaly rosické závodnice dvě zlaté a jednu stříbrnou medaili ve svých kategoriích. Celkové

vítězství s přehledem obhájila Kristýna Obršlíková, která zároveň vylepšila tři české rekordy – v tlaku, mrtvém tahu a v trojboji celkově.

Mezi muži ve svých kategoriích zvítězili Václav Patočka do 93 kg, který nakonec vybojoval i třetí místo v celkovém pořadí mistrovství, a Vahe Khachatryan do 74 kg. Stříbrné medaile si potom odnesli Radek Peňáz (do 66 kg), Čeněk Klein (do 105 kg) a Ivo Jurman (do 120 kg).

V celkovém hodnocení oddílů zvítězil TJ Sokol Rosice s po-

hodným náskokem na druhý TJ Svitavy. Výpadek některých zkušených borců tak dokázali skvěle vyplnit začínající závodníci. Za to děkujeme trenérovi Václavu Patočkovi, který věnoval spoustu času a energie do přípravy celého týmu.

Závodníkům blahopřejeme ke skvělým výkonům a děkujeme za více než výbornou reprezentaci oddílu a města Rosice!

Zdeněk Pavlík



Foto: archiv TJ Sokol Rosice

KINO PANORAMA

PROGRAM NA LEDEN 2017

Čtvrtek 5. 1. ve 20.00 – 2D/tit.

Pátek 6. 1. ve 20.00 – 3D/dab.

VELKÁ ČÍNSKÁ ZĚĎ

3D+2D



USA/Čína 2016, režie: Čang Yimou

Její tvůrci museli mít dobrý důvod, proč z ní udělali největší stavbu na světě. Velká čínská zed je opředená mnoha mýty. Jednoho z nich se chopil legendární režisér Čang Yimou,

kteří s pomocí Matta Damona natočil velkolepé dobrodružné fantasy.

Dobrodružný/fantasy, 94 min., nevhodný do 12 let, ve čtvrtek ve 2D s TITULKY – 120 Kč, v pátek ve 3D s ČESKÝM DABINGEM – 150 Kč.

Sobota 7. 1. v 17.00

Neděle 8. 1. v 17.00

ANĎEL PÁNĚ 2



ČR 2016, režie: Jiří Strach

Volně pokračování úspěšné vánoční pohádky s Ivanem Trojanem a Jiřím Dvořákem v hlavních rolích.

Pohádka, 99 min., přístupný, ČESKY, 100 Kč.

Sobota 7. 1. ve 20.00

LA LA LAND

USA 2016, režie: Damien Chazelle

Moderní pojetí klasického hollywoodského milostného románu umocněné skvělými písněmi doprovázenými velkolepými tanečními čísly líčí vášnivý milostný vztah od něžného vzrušení rozvíjející se lásky až po trpké zklamání z velkých ambicí.

Muzikál, 127 min., nevhodný do 12 let, TITULKY, 110 Kč.

Neděle 8. 1. ve 20.00

MANŽEL NA HODINU

ČR 2016, režie: Tomáš Svoboda

Pokračování mimořádně úspěšné české komedie sleduje další osudy čtveřice hráčů vodního póla z Nymburku, kteří začali pracovat jako hodinoví manželé.

Komedie, 105 min., nevhodný do 12 let, ČESKY, 110 Kč.

Čtvrtek 12. 1. ve 20.00

PATERSON



USA/Německo 2016, režie: Jim Jarmusch

Paterson je řidič autobusu ve stejnojmenném městečku Paterson. Film Jima Jarmusche je příběhem vítězství a porážek všedního dne a krásy, která se skrývá i v těch nejmenších detailech.

Drama, 118 min., nevhodný do 12 let, TITULKY, 80 Kč.

Pátek 13. 1. ve 20.00

PASAŽĚŘI

USA 2016, režie: Morten Tyldum

Jennifer Lawrence a Chris Pratt představují dva pasažéry vesmírné lodi, která je má dopravit na jinou planetu, kde by měli začít nový život. Z hibernace se ale probudí o 90 let dříve než ostatní.

Sci-fi, 116 min., nevhodný do 12 let, TITULKY, 110 Kč.

Sobota 14. 1. v 17.00 – 3D

Neděle 15. 1. v 17.00 – 2D

ZPÍVEJ

3D+2D



USA 2016, režie: Gareth Jennings

Podnikavý koalí chlapík jménem Buster Moon má poslední šanci zachránit své divadlo.

Všechno vsadí na jednu kartu, na velkolepou talentovou pěveckou soutěž, jakou svět ještě neviděl.

Animovaná komedie, 110 min., přístupný, ČESKY DABING, v sobotu ve 3D – 140/120 Kč, v neděli ve 2D – 120/100 Kč.

Sobota 14. 1. ve 20.00

Neděle 15. 1. ve 20.00

VŠECHNO NEBO NIC



ČR 2017, režie: Marta Ferenčová

Romantická komedie o dvou majitelkách maleho knihkupectví a jejich životních eskapádách s muži.

Romantická komedie, 107 min., nevhodný do 12 let, ČESKY, 120 Kč.

Čtvrtek 19. 1. ve 20.00.

ROGUE ONE: STAR WARS STORY



USA 2016, režie: Gareth Edwards

První z nové série samostatných filmů ze světa Star Wars vypráví příběh skupiny netradičních hrdinů, kteří se dají dohromady, aby splnili zdánlivě nemožný úkol: ukrást plány Hvězdy smrti.

Sci-fi/dobrodružný, 133 min., přístupný, ČESKY DABING, 100 Kč.

Pátek 20. 1. ve 20.00

PROČ PŘÁVĚ ON?



USA 2016, režie: John Hamburg

Nejhorší sny se mohou splnit třeba i o Vánocích. A přesně to se stalo Nedovi, který přijel s rodinou za svou dcerou Stephanie a jejím novým přítelem Lairdem.

Komedie, 111 min., nevhodný do 15 let, TITULKY, 120 Kč.

Sobota 21. 1. v 17.00

ANĎEL PÁNĚ 2



ČR 2016, režie: Jiří Strach

Volně pokračování úspěšné vánoční pohádky s Ivanem Trojanem a Jiřím Dvořákem v hlavních rolích.

Pohádka, 99 min., přístupný, ČESKY, 100 Kč.

Sobota 21. 1. ve 20.00

POD ROUŠKOU NOCI



USA 2016, režie: Ben Affleck

Děj filmu je zasazen do bouřlivých 20. let minulého století, kdy ani prohibice nezastavila tok kořalky v ilegální síti gangstery provozovaných náleven.

Krimi/drama, 129 min., nevhodný do 15 let, TITULKY, 110 Kč.

Neděle 22. 1. v 17.00

OZZY



Španělsko 2016, režie: Alberto Rodriguez

Ozzy je přátelský bigl, který žije idylickým životem v rodině Martinových. Jeho páničci se ale musí za práci přesunout do Japonska. Má to jeden háček: pes s nimi nesmí.

Animovaný, 91 min., přístupný, ČESKÝ DABING, 110 Kč.

Neděle 22. 1. ve 20.00

xXx: NÁVRAT XANDERA CAGE



USA 2017, režie: D. J. Caruso

Xander Cage, zvaný též xXx, je naživu. To ale není ta nejdůležitější zpráva. Hlavní je to, že je zase v dokonale vyladěné formě a připravený s pomocí svých vymazlených adrenalinových kousků a triků nabančit všem největším hnusákům na světě.

Akční, 105 min., nevhodný do 12 let, TITULKY, 120 Kč.

Středa 25. 1. ve 20.00

Koncert

ADELE: ŽIVĚ Z ROYAL ALBERT HALL



Velká Británie 2011, režie: Paul Dugdale

Adele si splnila svůj sen, když vystoupila v Londýnské Royal Albert Hall. Ted' tento fantastický koncert můžete vidět i v našem kině.

Koncert, 90 min., přístupný, TITULKY, 110 Kč.

Čtvrtek 26. 1. v 17.00

DÍTĚ BRIDGET JONESOVĚ

Bio senior



Velká Británie 2016, režie: Sharon Maguire

Hlavním malérem Bridget Jonesové bude tentokrát neplánované těhotenství. Taková věc dokáže vykojlejit i životem otráskanou Bridget, zvlášť když naprosto netuší, s kým počala.

Romantická komedie, 123 min., nevhodný do 15 let, ČESKÝ DABING, 50 Kč.

Čtvrtek 26. 1. ve 20.00

PIRKO



ČR/SR 2016, režie: Lucia a Petr Klein Svoboda

Štrhující syrové drama o mladé dívce, kterou nezlomí ani pád na úplné dno. Příběh o síle, která se zrodila v podstatě z ničeho, ukazuje odvračenou stranu Prahy a jejího podsvětí.

Drama, 92 min., nevhodný do 15 let, ČESKÝ a SLOVENSKÝ, 110 Kč.

Pátek 27. 1. ve 20.00

ROZPOLCENÝ



USA 2016, režie: M. Night Shyamalan

V Kevinovi se skrývá 23 různých osob. Každou chvíli se má objevit čtyřiaadvacátá. Režisér děsivých filmů s šokujícími pointami M. Night Shyamalan přidává další klenot do sbírky privátní hrůzy.

Thriller, 116 min., nevhodný do 12 let, TITULKY, 120 Kč.

Sobota 28. 1. v 17.00

TROLLOVÉ



USA 2016, režie: Mike Mitchell, Walt Dohrn

Trollové jsou vždy veselí a šťastní skřítkové, kteří nejvíce ze všeho milují hudbu, tanec a zpěv. Jedinou vážnější starost na světě jim dělají Bergeni. Ti si totiž myslí, že mohou být šťastní jedině tehdy, pokud budou mít Trolle v žaludku.

Animovaná komedie, 92 min., přístupný, ČESKÝ DABING, 110/90 Kč.

Sobota 28. 1. ve 20.00

Neděle 29. 1. ve 20.00

MILUJI TĚ MODŘĚ



ČR 2017, režie: Miloslav Šmídmajer

Romantická komedie podle scénáře Jaroslava Papouška, jehož filmy Lásky jedné plavovlásky, Černý Petr nebo seriál o rodině Homolkových se staly doslova kultovními.

Romantická komedie, 90 min., nevhodný do 12 let, ČESKÝ, 120 Kč.

Neděle 29. 1. v 17.00

ANĎĚL PÁNĚ 2

ČR 2016, režie: Jiří Strach

Volně pokračování úspěšné vánoční pohádky s Ivanem Trojanem a Jiřím Dvořákem v hlavních rolích.

Pohádka, 99 min., přístupný, ČESKÝ, 100 Kč.

KIC ROSICE VÁS ZVE DO KINA

Přijímáme poukázky EDENRED a SODEXO.

Rezervace vstupenek on-line na webu kina, u kanceláří KIC, na tel.: 732 718 678, nebo na facebooku kina. Rezervované vstupenky vyzvedávejte nejpozději 20 minut před začátkem představení, jinak budou vráceny do volného prodeje. 3D brýle se prodávají za 30 Kč, nebo si můžete přinést vlastní pasivní brýle na bázi polarizace.

Kino Panorama, Kpt. Jaroše 50, 665 01 Rosice.

PŘIPRAVUJEME NA ÚNOR

Padesát odstínů temnoty, Lego Batman Film, Divoké vlny 2, Spojenci, Resident Evil, Zakladatel, Psi poslání, Trainspotting 2, Zlato, Bába z ledu, John Wick 2, ...

WWW.KINO.ROSICE.CZ



... víme, co se děje

6. 1. * ROSALKY V KNIHOVNĚ – PODVEČER TŘÍKRÁLOVÝ

Pojďte dále, koledy vám dáme. . .

Ukončete s námi společně období Vánoc a vkročte směle do nového roku s písněmi, vlídným slovem a lahodným mokem.

Začátek v 18:00 v Městské knihovně Rosice.

Vstupné dobrovolné. Pořádá RC Kašpárkov a Městská knihovna Rosice.

13. 1. * NOVOROČNÍ KONCERT

Vystoupení sboru Blahoslava Hajnce.

Začátek v 18:00 v sále ZKC. Vstupné: 60 Kč předprodej KIC, 80 Kč na místě.

Pořádá KIC Rosice.

14. 1. * HASIČSKÝ PLES

Tradiční ples s předtančením a tombolou.

K poslechu a tanci zahraje kapela Velvet z Brna. Začátek v 19:30 v KD Cristal. Vstupné: 40 Kč, místenka 140 Kč. Pořádá Moravská hasičská jednota – hasičský sbor Rosice.

16. 1. * LISTOVÁNÍ: LÁSKA A TĚLO

Scénické čtení z knihy Arnošta Lustiga.

Začátek ve 20:00 v kině Panorama.

Vstupné: 100 Kč předprodej KIC, 120 Kč na místě, 60 Kč senioři a studenti.

Pořádá KIC Rosice.

28. 1. * SPORTOVNÍ PLES

Ples s kapelou Hamrla Boys. Nebudou chybět vzácní hosté: Antonín Panenka, Karol Dobiaš, Ladislav Vízek. Program zpestří exhibice na kolečkových bruslích a vystoupení twerku. Vstupné 280 Kč včetně místenky. Předprodej v kanceláři KIC.

Začátek v 19:30 v KD Cristal.

Pořádá KIC Rosice.

29. 1. * DĚTSKÝ KARNEVAL

Zábavné odpoledne plné hudby, tance a soutěží. Začátek v 16:00 v KD Cristal.

Vstupné: 40 Kč masky, 50 Kč ostatní.

Pořádá SVČ Rosice.

Z ÚNOROVÉHO PROGRAMU: 7. 2. Listování, 10. 2. Žákovský koncert, 11. 2. Koňácký bál, 15. 2. Talkshow Haliny Pawlowské, 25. 2. Velký rokenrolový retroles